AVE MARIA

REVISTA SEMANAL CATHOLICA E ILLUSTRADA

ANNO XXIII

ASSIGNATURAS:
ANNO . . . . 5$000
PERPETUA . 80$000

ORGAM NO BRASIL DA ARCHICONFRARIA DO IMMAC. CORAÇÃO DE MARIA, REDIGIDA PELOS MISSIONARIOS FILHOS DO MESMO I. CORAÇÃO

NUMERO 29

Redac. e Administ.
R. JAGUARIBE 73 - S. PAULO
C. POSTAL 615 — TELEF. CID. 1304

S. PAULO, 17 DE JULHO DE 1920

NOSSA SENHORA DO CARMO

Estampas Catecheticas do Veneravel P. Antonio Maria Claret

Ameno e instructivo livrinho de 102 paginas que não devia faltar em nenhum lar christão, hoje sobretudo que tão descuidada é a educação religiosa.

Elle por si mesmo é um mestre incomparavel. E' o premio mais util que os professores e catechistas podem dar á seus alumnos, que sem esforço e com muito prazer, olhando suas 46 estampas, aprenderão as verdades da fé, desde o signal da Cruz (2.ª estampa) até a perfeição dos conselhos evangelicos. (estampa 45.ª) Catechistas, professores, paes, propagai as Estampas Catecheticas, elegantemente traduzidas a nossa lingua pelo illustre pedagogo mineiro, Leopoldo Pereira.

Preço $500 — Pelo Correio mais $500

PONTIFICAL

Vinho purissimo especial para o Santo Sacrificio da Missa da casa DIEZ HERMANOS, de Jerez de la Frontera, Hespanha.

Especialmente approvado por authentisas de diversos Rvmos. Snrs. Arcebispos e Bispos do Extrangeiro e do Brasil.

Typos doce — meio secco — e secco em barris de 32 — 64 — 126 e 252 litros.

Encontra-se em garrafas na: Casa Sepi em S. Paulo e na Casa Ingleza de M. Troncoso em Campinas. — Em barris, e para pedidos e informações dirigir-se ao Agente exclusivo:

Jacques Funke :: Rua S. Bento, 10

CAIXA DO CORREIO, 101 :: S. PAULO

O PERDÃO DIVINO

Estudo pratico sobre a confissão, segundo a doutrina de Sto. Affonso, Doutor da Egreja — Traduzido do francez pelo R. P. Gualter Perriens C. S. S. R.

Encontra-se nesta administração

Preço 2$500

Pelo correio mais $500

PEPTORSITOL

Anemia, a pallidez da face, a fraqueza geral, são combatidas pela benefica acção do PEPTORSITOL, medicamento de incontestavel valor, como provam os innumeros attestados fornecidos.
A' venda na Pharmacia á rua da Carioca, 33 - Rio e na Drog. Baruel - S. Paulo

CASA GUERRA

Casa especial em rendas para toalhas, alvas e roquetes. Temos um completo sortimento em linho, filó e rendas de algodão com imagens, assim como galões para enfeites, linho para toalhas e merinós para batinas, e muitos outros artigos do ramo que vendemos baratissimo.

Rua S. Bento N. 86

TELEPHONE N. 858, cent. SÃO PAULO

VINHO AUSONIA

Unico vinho recommendado por Exmos. Snrs. Bispos Brasileiros para o Sto. Sacrificio da Missa

RUA DAS PALMEIRAS, 4

Teleph. Cidade 941 SÃO PAULO

SEBASTIÃO PRATT

VINHO AUSONIA

E' o vinho recommendado por differentes Medicos para doentes e convalescentes

RUA DAS PALMEIRAS, 4

Teleph. Cidade 941 :: SÃO PAULO

SEBASTIÃO PRATT

LUIZ R. LEITÃO
(Tenor da Cia. Eden de Lisboa)

SENTINDO-ME bastante enfraquecido pelo clima do Brasil, a ponto de não poder trabalhar durante algum tempo, distincto medico do Rio de Janeiro, aconselhou-me que usasse o «VANADIOL», e taes foram os resultados obtidos que apenas usei tres frascos do maravilhoso fortificante «VANADIOL», e hoje me acho completamente restabelecido, á disposição das pessoas que me quizerem ver.

S Paulo, 6-2-920.

VANADIOL

E' O MELHOR FORTIFICANTE SEM ALCOOL

O VEN. P. ANTONIO M. CLARET, FILHO PREDILECTO DE MARIA

Das obras de zelo nascidas da alma apostolica do Veneravel P. Claret, pensamos que a mais fecunda em frutos espirituaes, a que melhor perpetua o seu caracter, é a Congregação dos Missionarios Filhos do Immaculado Coração de Maria. Não foi esta a primeira instituição a que deu tão doce e delicado nome; alguns annos antes publicára os «Estatutos das Religiosas em suas casas ou as Filhas do Purissimo Coração de Maria», de que algum dia falaremos, mas a dos Missionarios, abençoada por Deus, correspondeu mais plenamente ás esperanças e desejos do santo Fundador.

E si nos queremos cingir ao rigor da historia, deveriamos chamar ao Veneravel, executor das ordens de Maria Santissima, pois disse e muitas vezes repetiu, que o verdadeiro Fundador da Congregação era a Virgem piedosissima.

No dia 16 de Julho de 1920 commemorase 71.º anniversario da sua fundação. Nasceu na maior humildade. Reunidos o Veneravel e mais cinco sacerdotes no Seminario de Vich, deram inicio á obra que hoje, como pode verse na Resenha que vai noutro logar da «Ave Maria», alcança tão alto gráu de explendor e prosperidade.

Nosso Senhor deveu revelar a seu servo os designios que tinha sobre aquella obra, pois conversando com os companheiros que escolhera, disse nosso Pae: «Vamos hoje dar começo a uma obra grande.» Um delles replicou com toda ingenuidade e com profundo sentimento de humildade: «Não parece, somos tão poucos e tão moços...» «Entretanto os senhores hão de ver.» E o viram e nós ainda o vemos mais evidentemente.

Humanamente pensando a idéa era temeraria. O «liberalismo» conseguira supprimir na Hespanha as Instituições religiosas; despojara-as dos seus antigos bens e deu leis vexatorias e injustas para impedir o seu reapparecimento e influencia. Pois foi nessas circumstancias que o Veneravel P. Claret, obedecendo ás inspirações do Coração de Maria, se arriscou a intentar a fundação de um Instituto, cujos membros trabalhassem pela gloria de Deus e salvação de seus proximos.

Si o conseguiram ou não, que o digam as obras que em Europa, America e Africa executam os filhos e herdeiros do Veneravel P. Claret. Como elle, trabalham nas Missões, na imprensa, na acção social, no ensino, nos hospitaes e onde quer que seja reclamada sua acção.

O que no Chile, como se diz no «Cinquentenario de glorias» realizaram os Missionarios, realizam proporcionalmente em outros paizes.

Em presença do resultado da fundação iniciada com tanta humildade, forçoso é acreditar na asseveração do Veneravel: «A Santissima Virgem é o verdadeiro Fundador.» Mas si a gloria principal é do artista, que ideia e executa a obra, cabe tambem alguma participação ao instrumento, e mais si este é racional e consciente. Si a gloria de ter fundado esta Congregação cabe primeiramente a Maria, quanta não corresponde tambem ao homem escolhido para executar trabalho de tantas e tão graves consequencias!

Si em toda a vida do Veneravel, se nos apparece escolhido providencialmente para receber e communicar aos homens as ternuras e carinhos do Coração de Maria, em nenhuma outra das sua emprezas, comquanto todas ellas marcadas com o sello do amor mariano, fulge com tão claros fulgores o titulo sobre toda ponderação honroso para nosso Pae: Filho predilecto de Maria.

Como filho predilecto recebeu as confidencias mais intimas da Mãe extremosa, fazendo-se dellas merecedor pela pureza de vida, tão grata á Virgem das virgens, e correspondendo ás mesmas pelo enthusiasmo em fazer de todos conhecida e amada a Rainha dos seus pensamentos e a Roubadora do seu coração.

Com quanta complacencia olhará elle desde o céo, a propaganda com que seus filhos se esforçam em seguir sem exemplos e em fazer da devoção e imitação de Maria o cominho recto e seguro para a prompta realisação dos desejos do Coração de Jesus, o triumpho do seu reinado nas almas, nas familias e na sociedade.

Amado e Veneravel Pae, abençoai desde o ceo a vossa querida Congregação e a todos seu membros, para á imitação vossa, trabalharmos pela gloria de Maria!

P. L., C. M. F.

Dinheiro de São Pedro

Somma anterior	758$100
Caixa da Egreia	2$000
Administração da «Ave Maria»	$500
Missionarios do Coração de Maria, em S. Paulo	$500
Barão do Amaral	1$000
Familia Affonso Ferreira	1$000
TOTAL	763$100

Breve relação da Congregação dos Missionarios

= Filhos do Immaculado Coração de Maria =

SUA ORIGEM. — Foi fundada na cidade de Vich (Barcelona), a 16 de Julho de 1849, pelo Veneravel Arcebispo, Antonio Maria Claret, varão de grande zelo e santidade de vida, cuja causa de beatificação está muito adeantada em Roma. Depois de ter merecido nosso Instituto repetidos elogios e honrosas distincções da Santa Sé Apostolica, foi definitivamente approvado e confirmadas suas Constituições pelo Papa Pio IX, de feliz memoria, em 11 de Fevereiro de 1870, dando valor canonico á formula de profissão com os tres votos perpetuos de pobreza, castidade e obediencia: e mais com o juramento de permanecer na Congregação até a morte.

No dia 8 de Junho do mesmo anno, concedeu Sua Santidade uma indulgencia plenaria para o dia da profissão e seu anniversario.

TITULO OU DENOMINAÇÃO. — Seu titulo e distincção, approvado tambem pela Santa Sé, é nobilissimo, sympathico e muito efficaz para ganhar os corações: *Congregação dos Missionarios Filhos do Immaculado Coração de Maria.* Pode dar-se denominação mais bella e sublime, e que inspire maior confiança? Ella indica predilecção de parte da divina Mãe, e verdadeira devoção e confiança de parte dos individuos: o que em certo sentido é signal de predestinação. Confirma-se pelo annuncio prophetico do Veneravel, de que os que morrem no Instituto se salvarão.

SEU OBJECTO. — O objecto directo deste Instituto é a gloria de Deus, a santificação de seus individuos e a salvação das almas em todo o mundo. Os meios principaes de que ao effeito se valem os Missionarios Filhos do Coração de Maria, são a oração, a catechese e demais generos de prégação, e particularmente as Missões e Exercicios Espirituaes a toda classe de pessoas, sem omittir o ensino de externos, hoje de summa transcendencia. O Ven. Fundador mandou-lhes se servirem de todos os meios para a salvação das almas sem excluir nenhum.

DESENVOLVIMENTO. — E' bem admiravel o crescente desenvolvimento que teve esta Congregação, desde que em 1868 foi regada com o sangue de um martyr, cumprindo-se assim outra prophecia de nosso V. P. Fundador, pois em 1870 sahindo da Europa extendeu-se ás regiões da America, onde actualmente ha cinco provincias (Chile, Argentina, Brasil, Colombia e Mexico-E. Unidos) com mais de 60 Residencias e depois as da Africa, onde tem uma provincia com 11 Residencias. Em Roma se acha a Procuradoria geral do Instituto com uma secção de alumnos que cursam ambos Direitos. Na Peninsula ibérica existem tres provincias (Catalunha, Castilha e Andalucía) com 59 Casas e Collegios, e Missões em Paris, Marselha, Hayes (Londres), Trieste e Ladislópoli. A Prefeitura de Fernando Póo foi elevada a Vicariato em 1904 sendo preconisado e consagrado como tal o Illmo. P. Armengoll Coll, com o titulo de Bispo de Tignica: hoje é governada pello Illmo. P. Nicolau Gonzalez, Bispo de Jonopolis. Finalmente em 1908 acceitou o Instituto, a proposta da Santa Sé, a Prefeitura Apostolica del Chocó, na republica sudamericana de Colombia, onde ha ainda muitos indios por civilisar.

COLLEGIOS DE ESTUDOS. — Nos Collegios desta Congregação (Cervera, Alagón, Beire, Santo Domingo, Segovia, Vich, Barbastro, Valmaseda, Zafra, Don Benito e Jerez de los Caballeros) se cursam as letras e sciencias ecclesiasticas com toda a amplitude, desde os primeiros rudimentos de latinidade até o Direito Canonico inclusive, com um contingente de 700 ou mais alumnos. Alem dos indicados collegios de estudos tem a Gongregação installado em Aranda de Douro o Collegio Maximo, onde se preparam por espaço de um anno ao exercicio immediato do ministerio apostolico com 50 sacerdotes, depois de terminado o curso ecclesiastico.

NOVICIADOS. — Cada uma das tres provincias ibéricas tem seu noviciado proprio: a de Catalunha, na celebre ex-Universidade de Cervera (Lérida), a de Castella em Salatierra (Alava) e a de Andaluzia na cidade extremenha de Jerez de los Caballeros. Em ditos Noviciados podem entrar quantos se sintam chamados ao estado religioso, quer sacerdotes, quer estudantes ou seculares sem estudos, comtanto que possuam os requisitos convenientes.

REQUISITOS PARA OS SENHORES SACERDOTES. — 1.º Firme resolução de permanecer na Congregação até a morte e exercitar nella indistinctamente, o ministerio ou officio a que se lhe destine conforme a sua classe.

2.º Certidão de baptismo, titulos de ordenação, certificado de cursos com as notas obtidas e testimoniaes do Ordinario: e que, pelo geral, não passem de 40 annos de edade.

3.º Zelo apostolico, pronuncia expedita, aptidão physica e intellectual, e isempção de obrigações civis e moraes.

REQUISITOS PARA ESTUDANTES MAIORES DE QUINZE ANNOS. — 1.º Verdadeira vocação ao ministerio apostolico e á vida religiosa.

2.º Certidão de baptismo e confirmação.

3.º Attestado de bom comportamento e frequencia de Sacramentos.

4.º Attestado dos cursos approvados com as respectivas notas.

5.º Attestado do medico acerca da sua saude corporal, declarando si seus paes padecem ou falleceram de doença de peito ou alienação mental.

6.º Levar comsigo a roupa necessaria e o dinheiro preciso para a volta, dado caso que não possa perseverar no Noviciado.

REQUISITOS PARA OS IRMÃOS COADJUTORES. — 1.º Vocação decidida ao estado religioso.

2.º Certidão de baptismo, em que conste ser filho legitimo, documento de boa conducta e frequencia de Sacramentos.

3.º Saber ler e escrever, e não ter deformidade physica nem outros defeitos organicos.

4.° Attestado do medico acerca de sua saude declarando si os paes padecem ou falleceram de doença de peito ou alienação mental.

5.° Levar comsigo a roupa conveniente e a quantidade necessaria para o habito talar, e para regressar a sua familia na eventualidade de não poder seguir no Noviciado.

REQUISITOS PARA JOVENS POSTULANTES. — 1.° Certidão de baptismo e confirmação, constando ser filho legitimo.

2.° Onze annos cumpridos de edade e não mais de quinze, como não tenham cursado algum anno de latim.

3.° Que sejam de compleição robusta e que seus paes não padeçam nem tenham fallecido de enfermidade de peito ou alienação mental.

4.° Que dem provas de vocação religiosa, docilidade e aptidão intellectual.

5.° Que até depois de cursado o 4.° anno de latim e rhetorica, contribuam os paes ou tutores com alguma pensão para alimentos e vestuario: levando tambem ao Collegio os vestidos convenientes e a quantidade necessaria para a viagem de regresso, si não pode continuar no Collegio.

6.° Consentimento assignado pelos paes ou tutores, advertindo que se trata de uma renuncia absoluta e perpetua, si existir vocação, boa saude e bom comportamento do postulante.

MARTINHO ALSINA, *Superior Geral*

SUMMA ESPIRITUAL

em que se resolvem todos os casos e difficuldades que ha no caminho da perfeição

Pelo PADRE GASPAR DA FIGUEIRA, S. J.

A' VENDA NESTA ADMINISTRAÇÃO

Preço: 2$000 -- Pelo correio mais $500

AVE MARIA

Meu filho, termina o dia..
A primeira estrella brilha...
Procura a tua cartilha...
E reza a Ave Maria.

O gado volta aos curraes...
O sino canta na egreja...
Pede a Deus que te proteja
E que dê vida aos teus paes!

Ave Maria! ajoelhado,
Pede a Deus que, generoso,
Te faça justo e bondoso!
Filho bom e homem honrado!

Que teus paes conserve aqui,
Para que possas um dia
Pagar-lhes em alegria
O que soffreram por ti.

Reza e procura o teu leito
P'ra adormeceres contente;
Dormirás tranquillamente,
Si disseres, satisfeito:

«Hoje pratiquei o bem;
Não tive um dia vasio,
Trabalhei, não fui vadio,
E não fiz mal a ninguem.»

OLAVO BILAC

DIRECTORIA DA OBRA DOS TABERNACULOS EM PELOTAS

Abro um diccionario e encontro esta definição da Vaidade:

"Qualidade de ser vão, ostentação, desejo immoderado e infundado de merecer a admiração de si proprio, fatuidade, futilidade, presumpção".

Um escriptor polaco, notavel pela poderosa faculdade de synthese, disse que a Vaidade é o adorno de pedras falsas. Um outro philosopho, este, francez, escreveu que a Vaidade é a photographia dos imbecis.

E, finalmente, para não encher a chronica de citações, houve um pensador inglez que classificou a Vaidade de parte vasia da cabeça humana. No meio de todas essas sumidades, entro eu com a minha definição: a Vaidade é a confissão tacita de uma phenomenal burrice...

Eu me justifico: reparem os senhores que quando a creatura, homem ou mulher, (especialmente mulher) se nos apresenta como um *poço* de vaidade, é porque o cerebro está ôco como uma canna. Porque vaidades?

Para que essa ridicula supposição de nos julgarmos mais que os outros, olharmos a humanidade por cima, assim com um ar de desdem, como que receiosos do contacto dos nossos semelhantes, si somos todos positivamente *nada*, indiscutivelmente *zeros*, verdadeiramente eguaes na alimentação, na dor, nas necessidades physicas e no *fim* fatal que é a cova?

Eu conheci uma senhora, que alliás não tinha nenhum motivo esthetico para ser vaidosa, porque era um *canhão* a meu gosto; feia como a necessidade, magra, espingolada, torta, enjoada, com umas farripas de cabello e um *beque* recurvo tal qual um bico de papagaio. Andava como um ganço, jingando, pisava pr'a dentro, fallava com a bocca molle, e uma creatura escorrida como um páu. Debalde se enchia de carissimos vestidos, de sapatos finissimos, de chapeus magnificos e de joias que brilhavam como estrellas... sem ceu! Luxava asiaticamente como a Sabá dos nossos tempos e ficava num dinheirão para o marido. Mas, com todo esse aparato, lá estava a sua feiura estragando a pompa das *toilletes*.

Pois esta senhora era um assombro de vaidade. Rica, muito rica mesmo, os seus automoveis, o seu imponente palacete, as suas tapeçarias, os seus quadros celebres, as suas plantas raras, eram a sua preocupação continua, o seu alarde permanente. Não queria saber de gentinhas. Gentinhas para ella, eram as familias de *linha*, de tradição, de honra, de religião, mas, pobres!

Não *ligava* senão a pessoas de sua posição economica, fossem quem fossem, desde que tivessem automoveis, pelles, chás, e toda essa patacoada que inveja os fracos. Os seus filhinhos, coitadinhos, puxaram á mãe; feinhos e pernosticos. Tambem não *ligavam* as outras creanças. Eram impafiositos, mettidos em roupas caras, com creadas de avental e touca branca. Era portanto uma familia de vaidosos, dessas que não conhecem nem querem conhecer os visinhos da direita, porque é gente *sem posição*.

Mas Nosso Senhor de vez em quando costuma reduzir a Vaidade á zero para não abandonar o mundo ao Demonio, e assim, um dia, aquella senhora que não se hombreava com a *plebe* fez no theatro relações com uma viuva nova e bonita, tambem muito rica, dizia esta.

E, visita vae, visita vem, automovel vae, automovel vem, tá tá tá etc., foram as duas ao Corso.

Corria tudo magnificamente bem, muita gente fina, luxo, joia, riso, tarde esplendida de Maio, quando inesperadamente, um agente de policia faz parar o automovel das duas senhoras e intima a viuva a acompanhal-o á policia.

Espanto geral, confusão, protestos, escandalo, mas a viuva foi mesmo e a nossa vaidosa deu tambem com o costado na delegacia.

Interrogatorio, provas, photographias, e a tal *viuva* era, nada mais, nada menos que uma cumplice de grande furto no extrangeiro.

Pois bem, com toda a prosapia de *canhão*, teve ella de gramar no xadrez uma noite inteira, embora sem culpa, por ter sido encontrada em companhia de uma ladra...

Disseram-me que a tal senhora emendou-se e hoje abandonou a Vaidade. Já cumprimenta os visinhos, manda-lhes doce de abobora, dá uma prosinha no portão, e, de pescoço espichado, conversa pelo muro com as creadas da esquerda e da direita.

Logo, estou na minha: Vaidade é burrice...

Lellis Vieira

Manifestações prodigiosas

Os grandes milagres do dia

A imprensa italiana, de todas as opiniões e matizes, occupa-se ha tempos dos factos prodigiosos, attribuidos ao Padre Pio de Pietra-Elcina, religioso capuchino do convento de S. Giovanni-Rotondo.

E' actualmente esta pequena povoação, que se acha encravado nas encostas do monte Gargano, centro de continuas e numerosas romarias de todas as regiões italianas e ainda do extrangeiro. Os romeiros querem ver um filho de S. Francisco, de quem se contam prodigios taes, que poucas vezes se dão nas vidas dos Santos.

E' joven, pois não passa de 33 annos, e comquanto foi sempre modelar religioso, devotissimo da Paixão do Redemptor, mas as graças extraordinarias de extasis, arroubamentos, penetração de espiritos, curações maravilhosas, etc., só ha dois annos, pouco mais pouco menos, vem-se manifestando. E durante este lapso de tempo, quasi não passa dia nenhum, em que se não fale de algum novo prodigio operado pelo *Santo Capuchinho*, como é chamado, até pelos impios.

Delles os ha publicos, claros, patentes e incontestaveis, presenciados por reporters de jornaes, que foram a S. Giovanni-Rotondo com o fim de

nformar aos respectivos leitores. Mercê a esta divulgação, de Italia, Suissa e França correm muitos procurando consolação para as almas ou remedio para os corpos.

São muitos milhares os peregrinos que diariamente visitam o novo Santo, que para todos tem uma palavra de consolação e alivio, deixando em todos bem funda a con icção de santidade, que se revela em seu angelical semblante seu encantador sorriso e em todos os seus gestos e movimentos.

Alem das visitas recebe todo dia varios centenares de cartas, ás quaes lhe é impossivel responder e ainda ler, contentando-se com encommendar a Deus as necessidades das pessoas que o escrevem pedindo-lhe orações. Passa muitas horas no Confessionario, fazendo um bem, que só Deus conhece e que se pode conjecturar pela reforma geral de costumes que se observa na região desde que nella está o santo religioso. A' realisação das conversões contribue o dom de conhecimento intimo dos espiritos e das intenções e culpas dos penitentes aos que muitas vezes lembra elle mesmo peccados occultos ou esquecidos.

Attribue-se-lhe a curação de muitos doentes; tendo-se feito publicas em repetidos casos pela imprensa italiana. São muitos os aleijados, os surdos, mudos, etc., que recuperaram a saude pelas orações ou bençam do P. Pio.

Ao dom de curações, accrescentam os informantes, outro mais prodigioso, e é o da *bilocação*, ou seja o de achar-se ao mesmo tempo em diversos logares, facto que tem varias testemunhas e que deu por resultado a saúde de uma pessoa desenganada pelos medicos.

Porem mais admiravel e estupendo é o prodigio que leva continuamente em seu corpo. A imitação do seu santo Patriarcha recebeu em seu corpo a impressão das cinco chagas do Senhor. Só as das mãos podem ser observadas e ainda apenas durante a Santa Missa, pois fóra della as occulta cuidadosamente.

Foram examinadas por tres medicos, os quaes confessando a impossibilidade de explical-as naturalmente e tendo adquirido a certeza de que transpassam as palmas, atravez dos ossos, não sabem comprehender como se verifica o jogo da mão, que o religioso move livremente, posto que com gravissimas dores.

Para contemplar o raro e extraordinario portento, accorrem ouvir-lhe a missa, multidões que devem ser contidas por gendarmes para se evitarem atropelamentos.

O seu alimento é constituido, durante semanas inteiras, das especies Eucharisticas. Estes e outros factos são um mysterio para os sabios, mas são tão reaes e publicos, que muitos milhares de peregrinos os constatam.

A temperatura do seu organismo é summamente elevada; tanto que rompe todos os thermometros clinicos que se lhe applicam. Outros termometros chegaram a marcar 50 e tantos gráos.

Os medicos que examinaram o P. Pio, e são bastante, concordam em reconhecer a incapacidade da sciencia para explicar os phenomenos indicados e outros, que ainda não transpiraram ao publico.

Quão grande é Deus nos seus Santos? Louvemol-O, porque sua mão *non est abbreviata!*

PAGINA FEMININA

Filhas de Maria

«Gaudete in Domino semper; iterum dico, gaudete!

Como aves de branca plumagem, ha pouco debandavam-se da saudosa capellinha, onde em curto lapso escoou-se o santo tempo do Retiro Espiritual, as Filhas de Maria de Santa Cecilia. Intraduziveis as alegrias proporcionadas!... *"Venite seorsum in desertum locum et requiescite pusillum"*.

Com este thema suavissimo estreou o esclarecido pregador a serie de conferencias proficuas, alli desenvolvidas, a par da oração e do silencio.

Com as lentes da divina palavra através do binóculo do recolhimento, podemos, mais de perto, meditar na severidade das verdades eternas, colhendo como ramalhete mystico a grave interrogação do Jesuita Angelico: "De que me servirá isto para a eternidade?..."

A interpellação desta divisa faz cessar na alma o brilho seductor das lantejoulas fascinantes, que se desfazem com a velocidade dos fógos fatuos.

O espirito imbuido no ambiente das cousas comesinhas assemelha-se á estôpa grosseira de tecido desprezivel, apenas lambuzada da pintura "negligée". O retiro é a lampada chammejante que vem transformar esse esbôço mal traçado numa bella apotheose de luz, de effeitos sorprehendentes.

E estes se não fizeram esperar, pelas graças copiosas e abundantes, hauridas aos pés do Altar da Doce Virgem.

Novas campeãs seremos do amor de Jesus, por toda a parte expandindo o doce perfume da virtude, pela acção, pela palavra, e sobretudo pelo exemplo.

«Uma Filha de Maria é a gloria ou a vergonha de sua Mãe».

Esta judiciosa sentença continha-a o santinho do dia de minha inesquecida recepção, recebido como lembrança, de tão significativa solemnidade.

Sejamos, queridas companheiras, pelas novas virtudes conquistadas nos dias de salvação, as gemmas preciosas da concha aurifulgente que é o Coração de Maria!

Espelho perfeitissimo do Coração de Jesus, cujos reflexos de amor se associam e transfundem, oh! nestes dois corações façamos o nosso ninho, o nosso descanso e a nossa alegria!

Sim! *"Gaudete in Domino!"* As alegrias da terra são passageiras e as da piedade serão eternas! Alegremo-nos e exultemos, porque magnificas são as recompensas que se nos preparam no céo!

Daqui a pouco cessarão as tempestades; e, radiantes, entraremos para os Eternos Tabernaculos.

10-7-920. V. C.

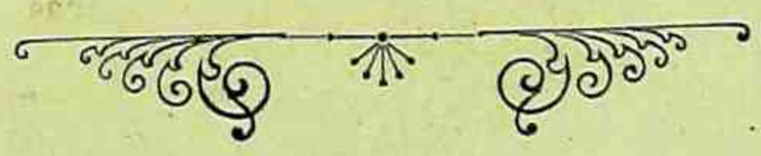

RABISCOS

O mar bramia. As ondas raivosas batiam de encontro aos rochedos, numa furia de revolta espuma. O céo negro, esbranquiçava-se de minutos a minutos ao fuzilar dos relampagos. O vento açoutava o espaço como uma chibata impiedasa!

E sobre as vagas, sobre aquellas vagas bravias, tal como a casquinha de nóz surgia o pequeno batel do pobre pescador!

Triste situação!... Mas, embalado pelo bater das ondas bravias, açoutado pelas chibatas do vento impiedoso, elle sereno e confiante, orava... Com as mãos postas, os olhos erguidos ao céo onde a escuridão era completa, elle meiga e suavemente murmurava uma supplica ardente ao Deus Creador!

Momentos de angustias! Lá no pobre casebre orando tambem aguardavam a sua chegada, esposa e filhos!

E as ondas num impeto de furor, faziam do pequenino batel um joguete, atirando-o ao vai-vem da tormenta.

Ouvirá Deus a simples oração do pescador?

Oh sim! Momentos depois, eis que cessa a furia do oceano bravio, emmudece o silvar da ventania, e clareia o céo!

Salvo! E elle alçando a vista ao céo onde brilham os signaes de paz, beija com fervor a cruz que traz comsigo!...

. . . . . .

Assim tambem é a vida, queridos leitores. Embalado pelos prazeres que o demonio offerece, açoutado pelo seu halito de fogo, o homem vive tal como o batel em alto mar, ao vai-vem das paixões, á mercê dos prazeres mundanos!

Mas, de tudo isto elle folga, goza, e só não se lembra de que estas são as correntes que o conduzirão ao inferno, e de tambem como o fiel pescador, elevar a vista á região da pureza, a Deus, buscando nessa fonte de amor as forças necessarias para luctar contra o principe das trévas!

Porque, para o vencermos, e sermos eternamente felizes, devemos fitar o olhar no horizonte da vida onde scintilla o pharol da salvação: — a Cruz!

E unidos á este santo lenho, seguiremos Jesus no Calvario, recebendo a gloria celestial!...

MYRIAM

Os caminhos do mundo

DE NEW-YORK A SANTIAGO DE CUBA POR ESTRADA DE FERRO

POSSSIVEL? Tão possivel que é real. O que outr'ora pareceria uma historia de fadas, passar o mar commodamente assentado num carro que corre a todo correr por sobre uma montanha de coral, é hoje uma nova conquista da sciencia positiva.

De New-York a Santiago de Cuba corre um trem directo, o "Cuban Special", que pela via Key-Wesh, liga a operosa capital yankee com a da Perola das Antilhas.

A estrada corta de Norte a Sul o territorio da União N. A., desce ao longo da Florida e sobre gigantescos viaductos recorre o centenar de pequenas ilhas ou "Keys" de Coral que, como pilastras de uma ponte não terminada, parecem collocadas para fechar a entrada no golpho de Mexico, entre a Florida e Cuba.

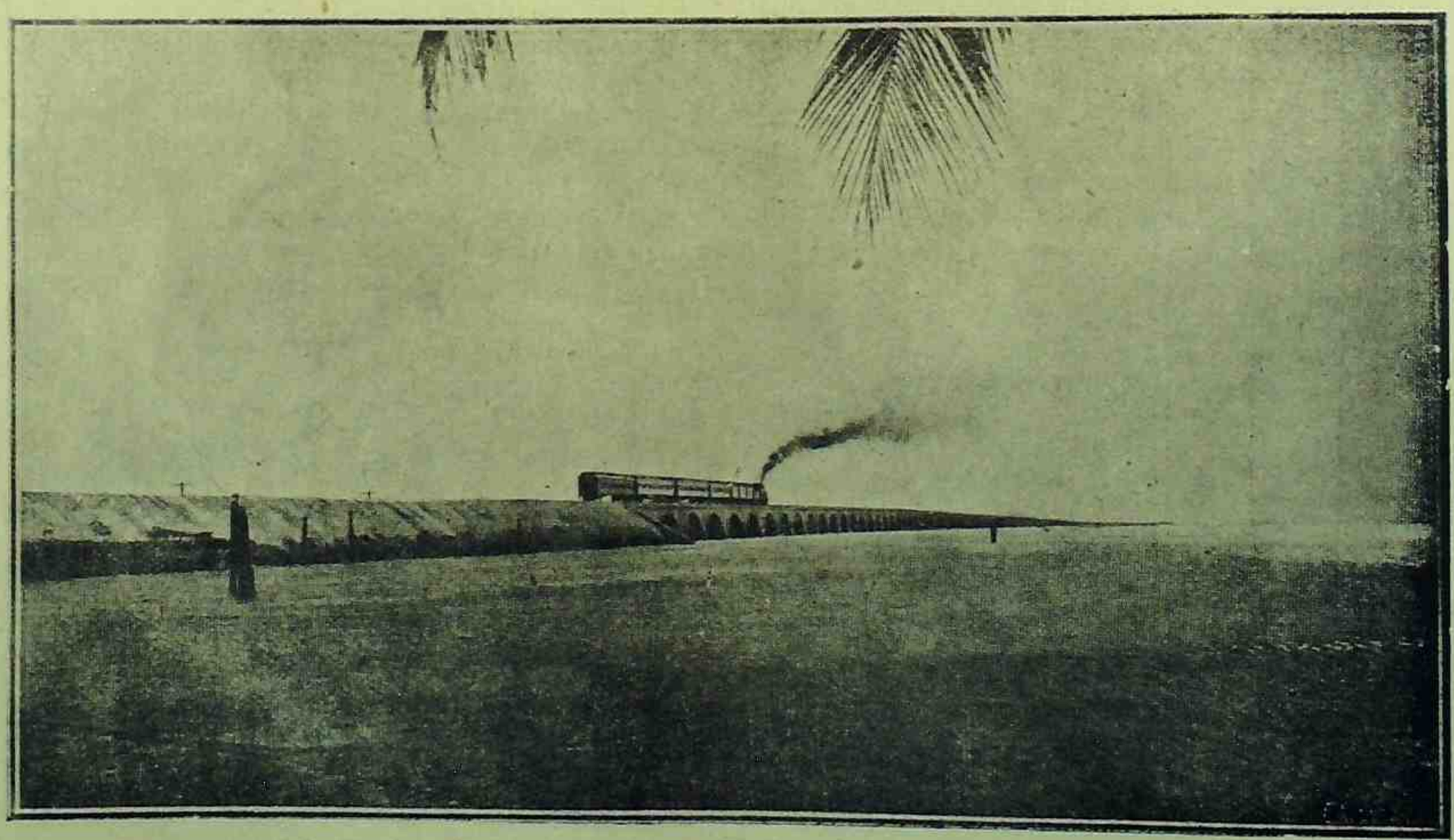

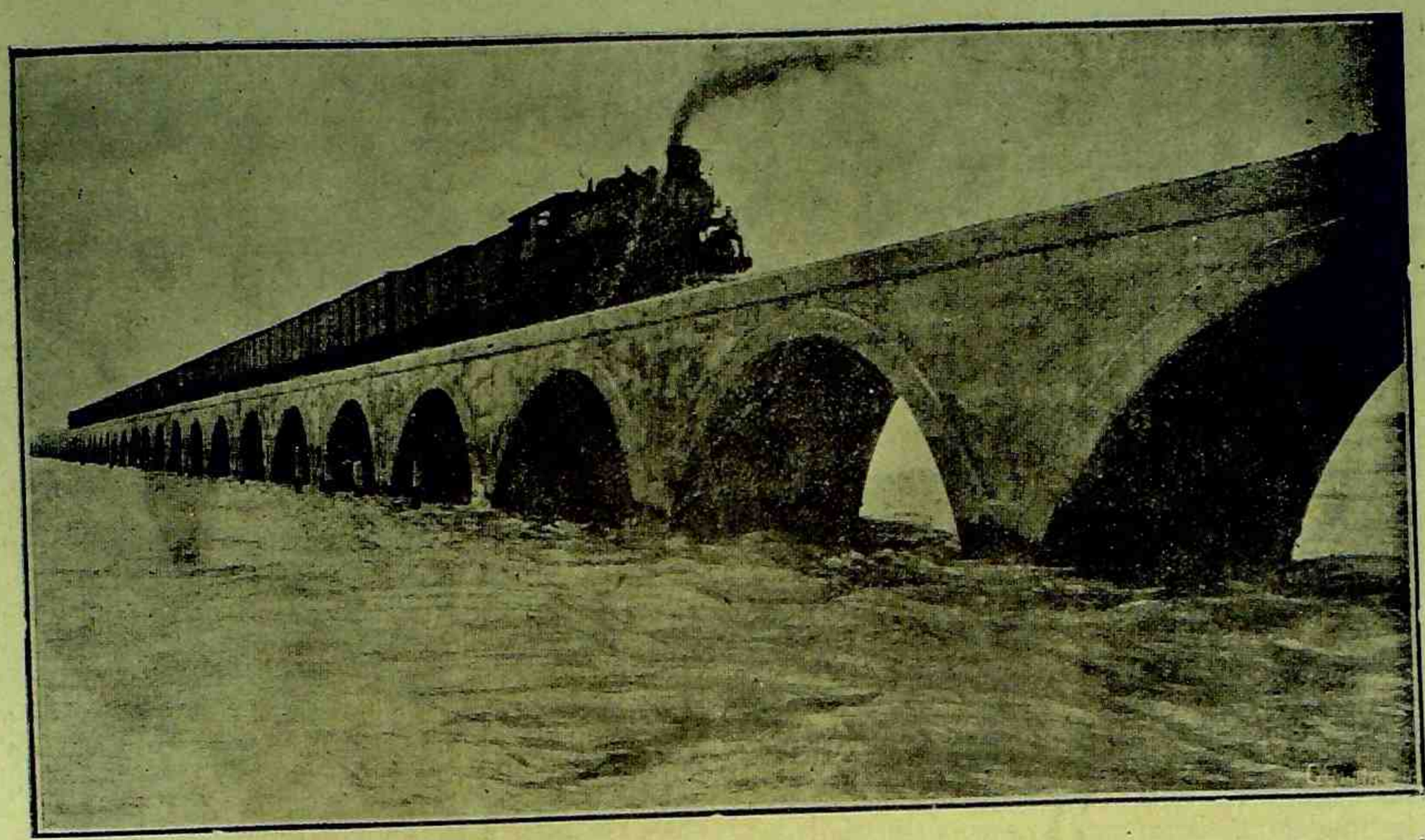

O quebramar, construido entre os "Keys" apoia-se nos ramos altos do bosque de coral, que a pouca profundidade, quando não a flor de agua, converte aquella parte do golpho em escolho fatal de navios arrastados pela tormenta.

Esta obra portentosa de cento e cincoenta milhas, prodigio de audacia e de arte da engenharia norte americana, chega até Key-West-Cayo Hueso, a noventa milhas da costa cubana.

Onde pára a ponte phantastica começa o serviço de enormes *ferry-boats*, que recebem os comboios até a Habana e logo sobre as estradas cubanas até Santiago, para voltar pelos mesmos e inverosimeis caminhos até New-York.

Do esforço que similhante obra suppõe, dá idéa a contemplação do enorme quebramar fechado em longas extensões e aberto em outras por innumeros arcos de viaductos e pontes collossaes, construidos para não perturbar com uma muralha continua, o movimento normal das marés. Destas pontes, a maior, que é a de Long Key, tem 180 arcos, mede duas milhas e custou perto de oito milhões. E' de cimento armado e quando o trem está em seu centro, os passageiros não percebem a terra senão como uma sombra no horizonte.

Obra de tamanhas proporções não significa apenas um triumpho da intelligencia humana em sua luta pelo dominio dos elementos, significa e é sobretudo um passo para chegar ao sonho e ambição dos Estados Unidos; a expansão commercial no continente americano, e captação progressiva do Centro e Sul desta bella terra americana.

E' uma explicação do principio de Monroe, como o entendem na republica do dollar e dos canhões. Para elles, America, comprehendida entre os dois circulos polares, é ou deve ser para os norte americanos.

E que relação tem o "Cuban Special" com esta exegese? Intima, pois na paz é de grande vantagem commercial e na guerra é de summa importancia estrategica.

A nova estrada ferrea combinada com o serviço de *steamers* rapidos, que em dois dias fazem a viagem de Santiago a Colón, reduz a quatro dias a distancia que separa New-York de Panamá com um mininum de tres dias de navegação.

REVISTA HEBDOMADARIA PIEDOSA

Dominga 8.ª depois de Pentecostes. — Peçamos. — A oração que nossa Mãe põe nos labios de seus ministros e que convem que conheçam os fieis, é a seguinte: «Abri, Senhor, vossos ouvidos ás supplicas dos fieis, e, para que possaes conceder-lhes o que pedem, fazei que não peçam mais que aquillo que vos agrada.»

Inspire-nos o mesmo Deus aquillo que havemos de pedir e com certeza que nossa prece será ouvida e favoravelmente deferida. Por onde se vê não ser a inclinação natural e muito menos a paixão aquillo que deve mover nossas linguas para pedir, mas só a vontade e o beneplacito do Senhor.

Meditemos — Quer o Senhor que consideremos com toda a attenção os intentos de nossos inimigos capitaes, que são os demonios.

Diz-nos o Santo Evangelho: Nossos inimigos hão de nos apertar com doloroso cerco, procurarão derrubar-nos até o ponto de ficarmos sujeitos á terra pelas affeições, desejos, conversas e acções. Elles destruirão todo o edificio de nossa alma, derrubando virtudes, fazendo-nos faltar aos propositos, impedindo que nos levantemos do vicio, até nos precipitar aos abysmos eternos.

Isto será porque não conhecemos o que ha de nos dar a paz, nem estimamos a visita do Senhor. Onde é que acharemos a paz e como evitaremos os males que intenta o inimigo? No temor de Deus, na observancia de sua santa lei, na

victoria das paixões, no cumprimento da sua santissima vontade.

Emitemos. — Dois Santos illustres e famosos pela caridade que usavam com os pobresinhos e desamparados, apresenta-nos a Santa Egreja nesta semana. E' o primeiro, São Camillo de Lelis, santo admiravel que victimado por cinco gravissimas doenças que elle chamava misericordias do Senhor, não arrefeceu do ardor com que assistia os doentes, mormente os moribundos, até que elle mesmo entregou seu espirito ao Senhor.

O segundo santo que commemoramos e festejamos nesta semana, é S. Vicente de Paula, do qual diz a Sta. Egreja, que não houve nenhuma sorte de calamidade, que não remediasse de algum modo, porque elle com sua admiravel caridade, attendeu aos cautivos dos moros, meninos expostos, aos rapazes discolos, ás virgens que corriam perigo, ás religiosas expulsas dos mosteiros, ás mulheres disolutas e escandalosas, aos condemnados a trabalhos forçados, aos peregrinos doentes, aos aleijados impossibilitados para o trabalho, aos loucos, finalmente, a innumeros mendigos que recolhia em asylos e casas de caridade, das quaes algumas existem ainda.

Largo campo nos offerecem para a imitação os dois santos desta semana.

R.

ATTENÇÃO!

Avisamos em numeros passados, que por circunstancias especiaes não seria possivel aos activos e infatigaveis Irmãos Propagandistas, visitar no presente anno os nossos muito amados assignantes do Rio Grande do Sul. Felizmente as circunstancias se mudaram, desappareceram as difficuldades e a visita se fará a não tardar. Prevenimos, pois, os assignantes gaúchos, esperando de sua generosidade e fidalguia tradicionaes, que receberão com sympathia os representantes da "Ave Maria", que nos bons amigos confiam encontrar collaboradores na obra de propagar nossa mariana revista.

NOSSOS DEFUNTOS

Rvmo. Padre Isaac Burgos

A Congregação dos Missionarios do Immaculado Coração de Maria acaba de perder um dos seus mais illustres filhos. Um telegramma de Madrid recebido ha dias, nos communica o triste passamento na Capital da Hespanha, do M. R. Padre Isaac Burgos, que desempenhava actualmente o honroso e importante cargo de Sub-Director Geral do nosso Instituto, depois de ter occupado differentes postos de destaque e confiança, desde bem moço, na sua Congregação.

Como Missionario, desde joven se salientou entre os do seu tempo, pelo espirito fervoroso que sempre foi em augmento; dotado de um espirito lucido, de sciencia não commum, illuminava com os fulgores da sua intelligencia e o seu verbo inflammado, os pulpitos das mais importantes cidades da Hespanha.

Coração grande e nobre a sua palavra cálida attrahia não só as multidões das populosas povoações, como das aldeas e das montanhas, que o escutavam admiradas, sem poderem resistir á sua palavra insinuante, viva, terna, commovente, que calava profundamente nos animos dos seus ouvintes. Era um missionario completo, o estylo dos seus discursos accomodava-se á capacidade do seu auditorio.

A sua physiognomia, mórmente a doçura da sua voz e da sua palavra, a sua linguagem inspirada muitas vezes no melifluo P. S. Bernardo captivava, prendia, subjugava.

Missionario, de rara prudencia e de um coração magnanimo e terno, o seu governo, como Sup. local em diversas Casas, e como Provincial de Castella, Portugal e Brasil, era repassado de suavidade e carinho paternal.

Desde que no anno 1900 fez a sua visita ás Residencias do Brasil e conheceu de *visu* a terra da Santa Cruz, mostrou-se grande admirador e amigo do nosso paiz, conforme o evidenciou sempre até ha poucos dias em que como Sub-Director Geral, respondia ás cartas de aqui recebidas.

Depois de occupar, durante nove annos, o segundo logar na Direcção Geral do Instituto, carregado de merecimentos, amado de Deus e dos homens, depois de uma vida de verdadeiro apostolo e fervoroso amante Filho do Coração de Maria, aos 70 annos de idade, Deus o chamou para lhe dar o premio eterno da bemaventurança da gloria. — R. I. P.

P. J. D., C. M. F.

Aos Vicentinos da Escola Militar. — Ha tempo funcciona na Escola Militar do Realengo uma Conferencia Vicentina, formada por 40 jovens, que praticam a caridade visitando os doentes, soccorrendo-os e edificando os companheiros com as suas virtudes.

Pois bem, dias passados lhes foi entregue por Mons. Cortesi, encarregado de negocios da Santa Sé, na ausencia do Nuncio Apostolico, uma carta autographa do Santo Padre, acompanhada de sua photographia, felicitando os alumnos por contarem em seu seio uma conferencia vicentina.

E' um facto auspicioso, que ninguem se atreveria a sonhar quando a Escola Militar, a menina dos olhos de Benjamin Constant, era a sementeira do positivismo no exercito.

As relações entre a França e o Vaticano. — O «Osservatore Romano» de 8 do corrente, commenta o voto da commissão de Finanças na Camara, referente á representação diplomatica da França junto ao Vaticano e diz que é evidente que o decoro e a honra da França não ficariam salvaguardados, pois, o encarregado dos seus negocios occuparia o ultimo lugar, emquanto que os outros Estados elevam de categoria os seus representantes e a Allemanha teria uma embaixada. A respeito da observação de que o reatamento das relações da França com a Santa Sé poderia melindrar a Italia, o jornal diz que a França dispõe de meios bem mais eloquentes e sérios para demonstrar e manter a sua amizade á Italia.

As relações entre o Vaticano e a Suissa. — O Vaticano nomeou o Monsenhor Maglione para o cargo de Nuncio na Suissa, restabelecendo, assim, as relações diplomaticas interrompidas desde 1873.

O primeiro effeito do reatamento dessas relações será a readmissão dos jesuitas na Suissa.

Outro bem se seguirá da restaurada Nunciatura, e é que tendo a Sociedade das Nações a sua séde na Suissa, o Vaticano terá alli o seu representante em contacto com os membros da Sociedade.

Lourdes em 1919 — Conforme um communicado da estação da estrada de ferro de Lourdes, em 1919, desde Abril até Novembro 361.351 peregrinos foram a Lourdes. A este total é mister ajuntar os romeiros que acompanham as peregrinações militares, e que perfazem um total de 383.051 peregrinos.

A gruta de Massabielle recebeu a visita de 5 cardeaes, 46 arcebispos ou bispos, 3 abbades mitrados e 18 prelados romanos.

O numero das missas celebradas alcançou a 30 mil e o das communhões distribuidas, a mais de 400 mil. Mais de mil «ex-votos» foram offerecidos, principalmente, objectos militares, que foram todos reunidos na capella do Hospital de N. Sra. das Dôres.

Merecida distincção. — De motu-proprio, o rei Victor Manuel conferiu a cruz de grande official Mauriciano ao padre Paolo Arbera, director dos Salesianos.

Noticiando o facto, os jornaes fazem elogiosas referencias ao agraciado e salientam a meritoria e patriotica obra de beneficencia da Ordem dos Salesianos em favor dos orphãos dos camponezes mortos na guerra.

Por tão honrosa distincção damos os mais enthusiastas parabens aos abnegados e caridosos Filhos de D. Bosco.

Rio Grande do Sul — No frigorifico Armour, de Sant'Anna do Livramento foram abatidos durante o mez de Junho proximo passado 5.894 animaes.

A Ex-Imperatriz Eugenia Maria de Montijo. — Falleceu nos primeiros dias do corrente, a veneranda anciã Eugenia Maria de Montijo, viuva de Napoleão III.

Foi a finada uma das figuras mais empolgantes da passada centuria. Nascida na Hespanha em 1826 subiu ao throno imperial da França em 1851. Foi varias vezes Regente, demonstrando sempre superior energia e largo descortino. A grande obra da abertura do Canal de Suez, teve nella o mais decidido apoio e Fernando Lessens poude realisar a empreza auxiliado moral e materialmente pela Imperatriz Eugenia, que, finalmente, rodeada de muitos soberanos e em presença das esquadras de todos os paizes, atravessou a primeira a nova via de communicação.

No desastre francez de 1670, foi nomeada Regente, mas deante da catastrophe, ajudada pelo homem, que tanto lhe devia, F. Leseps, ganhou a Belgica, passando depois a Inglaterra, onde se lhe juntou Napoleão III.

Conservou sempre a lucidez de espirito e a grande energia de alma, com que supportou tantos revezes na vida.

Ultimamente querendo ver uma vez mais sua querida Hespanha, se dirigiu ao paiz que a viu nascer e que recolheu seu ultimo suspiro. Os Reis hespanhóes a receberam com a fidalguia e cavalheirismo tão caracteristicos á raça.

A excelsa dama era de rara formosura de penetrante intelligencia de uma bondade tal de alma e coração, que a tornava amada de quantos a conheciam, a sua morte foi sentidissima.

Politica internacional. — Em Spá como em Versalhes, Hythe, Roma, Bruxellas, etc., os alliados continuam, sem dar por isso, a empurrar a Allemanha para a grande salgalhada communista e sovietista, como diz o escriptor portuguez, Agostinho de Campos. E' um perigoso jogo de que podem sahir escalavrados despotas e opprimidos.

Os polacos foram vencidos pelos bolchevistas que a jornadas forçadas se dirigem para Varsovia, preparada, dizem os telegrammas, para ser evacuada da noite para o dia. Aos apremiantes appellos de auxilio respondem os alliados com promessas e a Inglaterra com intimações aos russos.

Na Albania continua a luta entre os naturaes e os italianos. Portugal confirma ainda outra vez a crença da sua ingovernabilidade, pois o Ministerio dimittiu-se, vendo-se o Presidente da Republica em palpos de aranha para achar quem se preste a tão ruim missão.

Gregos e turcos, irlandezes e inglezes continuam, espingardeando-se, por amor, naturalmente, á fraternidade, que nos ganhou a revolução do 89 e a paz de 1919.

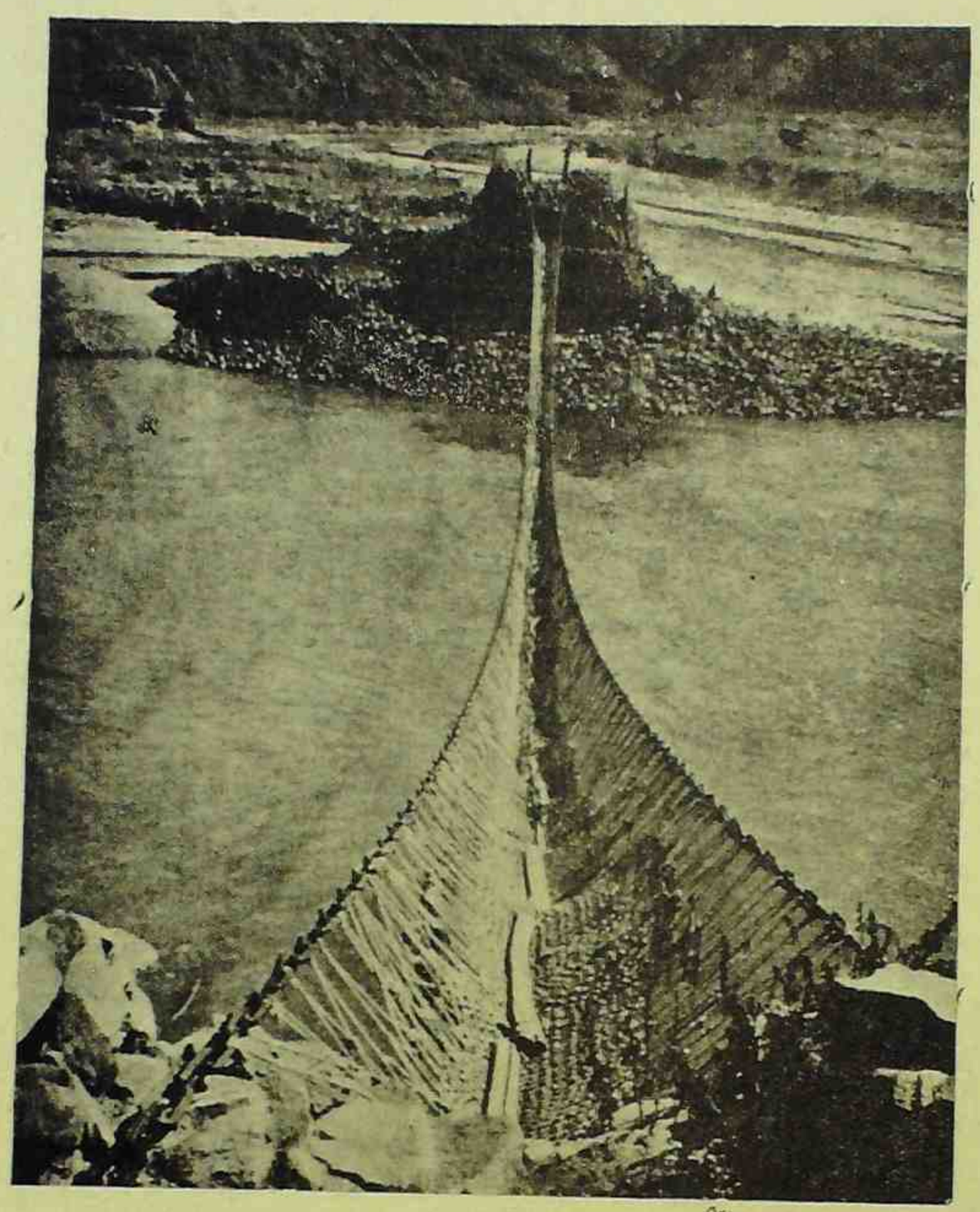

PONTE NATURAL

MONTE LIBANO

(PALESTINA)

CURIOSA illustração de como ameude a obra dos homens, na applicação dos principios da technica, tem sido anticipada e precedida pela natureza.

A forma da pedra tem toda a estabilidade dum arco, construido segundo todas as leis de arte e a sua firmeza está bem garantida.

Esta ponte é uma das curiosidades mais interessantes do Tibet, paiz até agora quasi impenetravel e por isso mesmo desconhecido. Acha-se sobre o rio Tsang-Po, (Tibet).

Cinquentenario de glorias

RECEBEMOS uma elegante brochura de 140 paginas em 4.º, resenhando o desenvolvimento e actuação da Congregação dos Missionarios Filhos do Immaculado Coração de Maria nos cincoenta annos que leva de existencia na Republica de Chile.

E' um quadro de luz o que esboçaram aquelles nossos amadissimos irmãos chilenos, que em occasião tão memoravel, vencendo a modestia religiosa, de quem julga apenas cumprir um dever sacrificando-se pelo triumpho dos seus ideaes, nos expuseram com adoravel espirito impessoal o que fez a corporação em todas as ordens da actividade catholico social.

As cartas summamente elogiosas de todos os Exmos. Prelados chilenos, com que abre esta especie de Polyanthéa da acção dos Missionarios, provam quanto os Filhos do Veneravel P. Claret se esforçaram em cumprir aquella recommendação que lhes deixou seu santo Pae nas Constituições: "e serão dedicados auxiliares dos Prelados da Egreja no ministerio da prégação".

Os Missionarios chilenos podem na verdade ufanar-se de possuir o legitimo espirito do Instituto que no proximo dia 16 completa 71 annos de existencia.

O primeiro Superior que a Providencia destinou ao Chile, o M. Rdo. P. Pablo Vallier, imprimiu á corporação um fervor, de que poucas vezes se ve exemplo nos annaes religiosos.

Varios daquelles venerandos Missionarios morreram deixando fama de santos e não seria para admirar que se inchoasse em breve a causa da Canonização de alguns; entre elles os PP. Vallier, Avellana, Berengner, Molinero, cujas virtudes e dons sobrenaturaes os fizeram admirados e venerados dos catholicos chilenos.

Não podendo seguir a Resenha na ordem das differentes Casas da nossa Provincia chilena, tomamos o resumo dos trabalhos realizados por aquelles heroicos Missionarios, advertindo que os algarismos são deficientes, pois como observaram os Visitadores, nem sempre houve regularidade em annotar os actos ministeriaes.

Missões, 8.811. Mezes, 978. Exercicios, 3.449. Novenas, 3.712. Septenarios, 29. Triduos, 2.738. Retiros, 13.399. Outras prégações, 96,444. Communhões em nossas egrejas, 11.626.046. Communhões em missões, 7 342.212. Baptismos, 30.718. Confirmações, 193.292. Matrimonios, 17.798. Doentes assistidos, 188.775. Semanas Santas, 69. Quaresmas, 10. Centros catechisticos, 80, com mais de 8.000 creanças. Capellanias, 59. Confrarias, 47. Conferencias de S. Vicente, 39. Confessam em muitos hospitaes e carceres com assiduidade. Dirigem varias parochias, a direcção de tres Seminarios, cinco collegios de meninos, varias escolas nocturnas e muitissimas Visitas Circulantes.

Para apreciar todo o esforço que suppõe a realização deste trabalho, deve-se saber que nos

primeiros annos eram pouquissimos os Missionarios e que alem dos ministerios do confessionario e pulpito, se consagravam aos do ensino em varios collegios e tres seminarios, entre estes o Central de Lima, á acção social, creando e dirigindo muitos Circulos de operarios, á imprensa dirigindo a bella revista *"El Immaculado Coração de Maria"* e a mais popular *"Faro del Hogar"* sem contar outras publicações das officinas chamadas «Imprenta Claret», de cuja perfeição é brilhante testemunha a Resenha que nos suggere estas linhas.

A' relação dos trabalhos acompanham photographias das Casas e Egrejas dos Missionarios e das actuaes Communidades que nellas conservam e perpetuam as tradições dos PP. Vallier, Avellana, Molinero, etc.

Nesses grupos contemplamos satisfeitos a muitos irmãos, que outr'ora companheiros de estudos, são hoje campeões das santas causas que a todos seus filhos confiou o Apostolo do seculo XIX, o Veneravel Pe. Claret.

A todos esses nossos irmãos de Congregação, desde estas columnas mandamos os mais affectuosos parabens pela festa jubilar que neste anno commemoram.

CORRESPONDENCIAS

BAMBUHY Foi empossado o Rvmo. P. Francisco Abreu Malfilano, como Vigario desta Parochia, no dia 30 de Abril proximo passado. Todos os habitantes desta Parochia estão contentissimos por esta importante adquisição; é virtuosissimo, illustrado, trabalhador e muito zeloso no cumprimento de seus santos deveres.

Fez o mez de Maria com toda solemnidade e religiosidade, terminando no dia 3 do corrente mez com solemne procissão, terminando com a bençam do Santissimo Sacramento. No dia 5 deste mez, depois de preparar as creanças — meninos e meninas, com as intrucções do Catecismo, que durante 20 dias consecutivos os ensinou, deu a communhão a 102 creanças, que em procissão pelas ruas, com canticos sagrados entraram na Egreja Matriz, onde celebrou a missa ás 9 horas, havendo então a communhão geral.

Durante e depois da missa, em palavras muito tocantes que commoviam os assistentes, exortava as creanças, animando aos jovens commungantes, a agradecerem estas importantes graças.

O Correspondente, *João Bahia da Rocha*

◆◆◆

Matheus Leme (MINAS) Realisaram-se neste prospero districto, pomposas solemnidades em honra do Sagrado Coração de Jesus, encerramento do mez de Maria e Santo Antonio, Padroeiro da Freguesia, cujas festividades foram revistidas de extraordinario brilhantismo, da mais excellenteo rdem e profundo respeito. E' digno de louvor o modo pelo qual souberam se portar os distinctos moços, não só durante o mez, como tambem nas procissões.

No dia 7 de Junho, começaram-se os piedosos exercicios espirituaes para as Damas do S. Coração de Jesus e para todo o povo, os quaes terminaram dia 11 do mesmo mez, havendo por esta occasião, a communhão geral das damas, das creanças e outras muitas pessoas, sendo pregador, o illustrado e virtuoso P. Severino Redemptorista.

Dia 12 e 13 tiveram o mesmo encanto e brilho, os festejos de N. Senhora e Santo Antonio, muito realçaram estes actos os bellissimos estandartes do S. Coração de Jesus, da Immaculada Conceição e outros, prégando os sermões o Rvmo. Sr. P. Hermenegildo Villaça.

— Por ordem do Exmo. Snr. Dr. Arthur Bernardes, muito digno Presidente de Minas, será ainda este anno construido o grupo escolar de M. Leme, cuja necessidade é reclamada pelos habitantes locaes.

E' possivel que brevemente será beneficiado este logar com a instalação da luz electrica, para cujo fim organisar-se-á uma companhia constituida de illustres cidadãos que aspiram com ardor, ao progresso de sua abençoada terra natal.

Do Correspondente

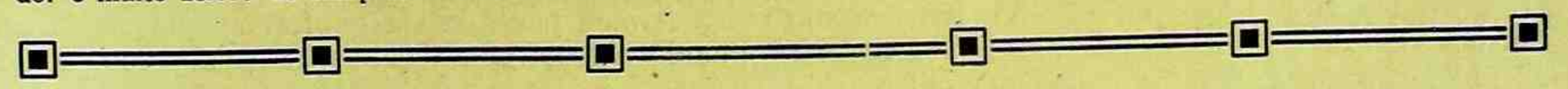

Favorecidos pelo Immaculado Coração de Maria

CATALÃO — Menino João Netto de Campos

ESTAÇÃO PANTALEÃO — Menina Maria e Elsa Franco

ESTAÇÃO DE RECHAND — Menino Sylvio, filho de D. Esther e Natal Barreto

— Porque já te deve ter avisado, continuou, que se casa brevemente. Embora este desenho me pareça mais proprio para ser offerecido pelo noivo, que pela noiva.

Sem duvida, neste momento, a palidez de meu rosto chegou ao extremo, porque me pareceu que meu tio, ao ver-me, ia se compadecendo de mim e suavisando sua physionomia e suas palavras.

— Porem, deixando isto de parte, ajuntou; tu que tens bom entendimento e um coração generoso, dir-me-ás si acertei em meus planos para fazer-vos felizes aos dois.

Guardou silencio uns momentos, metteu no bolso o desenho e o vocabulario, e, tomando-me da mão, disse-me com um interesse e uma effusão que me deixaram absorto:

—Tu sabes que um pai deve olhar pelo futuro de seus filhos. Minha fortuna é escassa, e a vinha, só a força de muito cultivo, nos dá para subsistir, e isto porque a familia não é numerosa. E' verdade que antes de tomar estado, ganhei com meu suôr e o auxilio de Deus, muito mais do que tenho hoje. Porem, com as guerras têm-se diminuido bastante os meus haveres. Pois bem; ha pouco apresentou-se-me um homem honrado e me disse: Desde a idade de quinze annos tenho trabalhado sem descanso, e tenho agora trinta e cinco. Tenho ganho dinheiro, porem tenho os braços cansados e as mãos cheias de callos. Desejo pois, entrar no descanso da vida domestica. Vi um anjo em vossa casa e lhe offereço tudo quanto tenho e de mais, um coração que a fará feliz, porque não está cansado nem endurecido. Dai-me vossa filha por esposa.

Interrompeu-se de novo o ancião, e olhando-me com a maior ternura, continuou:

— Que responderias, tu, Manoel. se estiveses no meu caso? Este homem de bem que trabalhára sem descanso, na primeira metade da sua vida, para poder levar com honra o peso da outra metade, calava, por modestia, uma circumstancia que o fazia crédor de tudo quanto desejasse de mim. Este homem salvára, da morte do corpo e da morte da alma, a um outro meu filho. Pensa, pois, se eu devo olhar como um beneficio que me faz a Providencia o poder outorgar a mão de uma filha querida a similhante homem. Assim, continuou, este honrado joven não só garante o futuro de minha Adelia, como tambem me permitte attender á felicidade do outro filho cuja vida lhe devo. Não te parece, Manuel, que eu não devia, por nada, abandonar este caminho, pelo qual a mão de Deus me encaminhava, nem turbar aos que por elle se dirigiam?

— Meu pai! disse, sem que me fosse dado levantar os olhos.

— Assim, proseguio, pensei commigo mesmo, poderei manter a Manuel em uma Universidade, dar-lhe uma carreira e ensinar-lhe a fazer-se digno de ser homem. Porque demasiado o sabes tu, todos somos umas creaturas até que por meio do trabalho de nossos braços e do suôr de nossa fronte nos fazemos merecedores de consideração na sociedade. E assim como quando nascemos, nos amamentam, nutrem e fortalecem nosso corpo e nos ensinam a andar por nós mesmos, assim na primeira mocidade, quando propriamente não somos mais que uns recem-nascidos para o pensamento, convem que aquelles que têm alguma experiencia da vida nos dirijam, nos vão illustrando, e levem, por assim dizer, pela mão, nossos sentimentos. Do contrario, seria muito facil discarrilharmos a cada passo, inspirariamos horror a nossos similhantes, e seriamos ingratos para com Deus.

— Ingratos, nunca! disse com accento commovido.

A allusão, mesmo por ter sido feita com toda a delicadeza possivel, havia penetrado mais fundamente em meu coração.

Meu tio calava para não dar a conhecer a agitação de sua alma.

— Muitas vezes pode-se enganar, continuei — e pensar que se faz uma cousa indifferente, quando na realidade não o é; porem ser ingrato, isto não, nunca.

— Bem o sei, Manuel; — me disse meu tio — porem, é necessario que procures não esquecer-nos, que nos escrevas a meúdo, dizendo-nos que estás, alegre e bom; e que venhas sempre passar as férias comnosco. Agrada-te o meu plano? Não é verdade que te adiantarás e estarás sempre contente? Porque isto é o que todos desejamos: o teu adiantamento e o teu progresso.

E estreitando-me contra seu coração, meu bom tio me deixou com as lagrimas nos olhos. Eu as derramava abundantes, e voltei ao meu quarto para dar livre curso aos meus sentimentos.

A scena anterior me enchera de admiração e de ternura.

A meu pezar, devia confessar que havia no mundo alguma cousa pelo menos tão boa como a minha soledade e as minhas suspiradas meditações; e essa cousa era a nobreza de caracter de meu respeitavel tio. Como pae vigilante, havia sorprehendido minha correspondecia symbolica com sua filha; tal vez me houvesse visto no jardim no momento em que meus olhos deviam revelar-lhe, com espanto de sua parte, umas intenções sinistras. O primeiro impulso de sua indignação devia ter sido terrivel. Um filho adoptivo, a quem havia recebido em sua familia ao impulso da caridade estava a ponto de derramar sobre sua familia o fél e o veneno.

Que horror e que ingratidão! devia exclamar encolerisado. Que podia fazer um pai offendido? Como era possivel que contivesse e abafasse dentro de seu peito uma ira justa, e disposta a explodir para vingar-se? E no emtanto conteve-a e, expressando por seus labios a ternura mais bella de um pai; a ternura que não só perdoa, mas que tambem esquece; deixou-me anniquilado por tamanha bondade.

(CONTINÚA)

Favores do Immac. Coração de Maria e do Ven. P. Claret

Caconde — Um devoto do I. C. de Maria agradece sua protecção em uma dificil viagem.

Casa Branca — D. Christina dos Santos Lima agradece ao V. P. Antonio Maria Claret, uma graça alcançada em favor de seu netinho Alaor.

Christina — D. Maria Georgina Carneiro agradece ao bondoso C. de Maria uma graça que alcançou em ter recebido um dinheiro que julgava ja estar perdido. Em cumprimento desta promessa, envia 6$, sendo 5$ para a assignatura da «Ave Maria» e 1$ para a publicação. — d. Maria Gonçalves de Souza agradece ao I. C. de Maria a saude do filhinho José. Cumprindo a promessa assigna por elle a «Ave Maria».

Estreito (Est. de Sta. Catharina) — D. Ottilia Bayer Campos dá 2$ para o culto do C. de Maria por favores recebidos.

Faxina — D. Leonor de Castro dá 1$ reis para velas por favores recebidos. — D. Angelida Margarido entrega 1$ agradecendo ao C. Maria a cura de seu pae e della ser feliz no parto. — D. Philomena Margarido entrega 5$ para 1 missa por graças recebidas do C. de Maria e 1$ para velas.

Florianopolis — Sr. Manoel Silva Junior entrega 5$ para 1 missa ao C. de Maria pelos favores recebidos. — D. Maria Cesaria de Saibro envia 5$ para velas ao C. de Maria. — Uma Filha de Maria pela Novena das 3 Ave Marias conseguiu um singular favor e dá 10$ para ajudar nas despezas da «Ave Maria».

Livraria do Coração de Maria

A 100 réis

Officio da Immaculada Conceição
Como te tornarás feliz ou conselhos ás donzellas
Ramalhete Espiritual
Explicação do Rosario de S. Miguel

A 200 réis

Novena do Smo. Rosario
Officio do Coração de Jesus e hora santificada

A 300 réis

A Castidade
Conselhos para os Jovens
Conselhos do Veneravel P. Claret
Manual do Archiconfrade do Coração de Maria.
Opusculos Catholicos
n.º 1 Jesus Christo por Bougaud
n.º 2 Catholicismo por Macedo Costa
n.º 3 Protestantismo, Macedo Costa
n.º 4 A Missão divina por D. João Esberard
n.º 5 A Infallibilidade do Papa por (Macedo Costa)
n.º 7 O Celibato Clerical por Frei Armando Bahlmann
n.º 1 O Dogma do Purgatorio
n.º 2 Culto dos Santos
n.º 3 Tristes effeitos do Protestantismo
Manualsinho de Piedade

A 400 reis

As Mães ou a communhão das crianças innocentes
Noticia historica e Novena da Medalha Milagrosa

A 500 réis

Artisticos diplomas para as Filhas de Maria
Diplomas para Directores e Directoras do Coração de Maria
O Smo. Rosario, explicado pelo Veneravel Padre Claret
Se eu tivesse mãe (Romance)
Amante de Jesus Christo (Romance)
Luz do Sol (Romance)
Mez de Maria
Não mais balcão (romance)
Vida admiravel do Ven. P. Claret
Estampas catecheticas
La Manna del Cristiano (em italiano)
Espelho da Alma
Soffrer de Mãe (romance)
A tenda do Mestre Lucas (Romance)
Trevas e Luz
Vida de Sór Thereza do Menino Jesus
Assumptos diversos pelo (J. A. Martins Silva)

A 600 réis

Vida e novena de Sta. Rita de Casia

A 800 réis

Rosa de Tannemburgo (Romance)

A 1$000

Hymno a Jesus nos Grupos Escolares, com musica, pelo Rvmo. P. Angelo Martim, C. M. F., partitura para piano.
Novena das Tres Ave Marias (cento)
A Lei de Deus
Espiritismo em si e em suas relações
Manná do Christão
E'lia, romance por F. C.

A 1$500

Simi, a Hebrea
Devoto Josephino
Brados de Commiseração
Vida de S. Francisco de Assis
Thesouro da juventude christã
O Adorador Nocturno Brasileiro

A 2$000

O Santo Sacrificio da Missa pelo P. Cipullo
Bentinhos de N. S. das Dores e da Paixão. (duzia)
Corôa de Actos de Amor de Deus (cento)
Novena ao purissimo Coração de Maria (cento)
Medalhas de aluminio, proprias para substituir bentinhos. (duzia)

2$500

O Perdão Divino
Menino Jesus de Praga
Breve apologia para a mocidade estudiosa, contra os incredulos de nossos dias—Deus, Homem, Alma

A 3$000

Vida de Sta. Thereza de Jesus (broch.
» » » » (encad. 5$000)
Bentinhos de N. Senhora do Carmo (por duzia)
A Immaculada. — Completo devocionario proprio para assistir no Santo Sacrificio da Missa, tendo outras bellas orações para a Semana Santa.

A 5$000

Principios de Educação pelo P. Ozamis, C. M. F. Encadernado (em brochura, 3$000)
Bentinhos do Coração de Maria, dz.
Bentinhos do Coração de Jesus, dz.
100 santinhos sortidos

A 8$000

Thesaurus Confessarii e Breviarium Morale, conforme o Novo Direito Canonico

A 10$000

2 volumes do Sermonario Breve pelo P. Naval
Collecções encadernadas da «Ave Maria» de 1908, 1910, 1911, até 1919 preço de cada volume.

A 12$000

3 vols. Conferencias Catecheticas pelo P. Naval

A 14$000

Sentenças e Despachos pelo dr. Araujo Ribeiro Mendes em 2 vls.

Devocionarios com encadernação de luxo a diversos preços.

Para as despezas de correio registrado, precisa-se 500 para as encommendas de menos de 5$000 e um 10 % sobre o preço anuuuciado para as de valor ou pena

TODOS OS PEDIDOS DIRECTAMENTE A' **CAIXA POSTAL, 615 - S. PAULO** SANTUARIO DO CORAÇÃO DE MARIA

RUA JAGUARIBE 73 — ESQUINA DA RUA MARTIM FRANCISCO

Bondes Ns. 17 e 15 — 36 e 38 — 9 — 11 e 25

NO HOSPITAL DO EXERCITO

Triumpho sensacional!!

SUCCESSO SEM PAR - DE UM GRANDE - DEPURATIVO SEM ALCOOL!

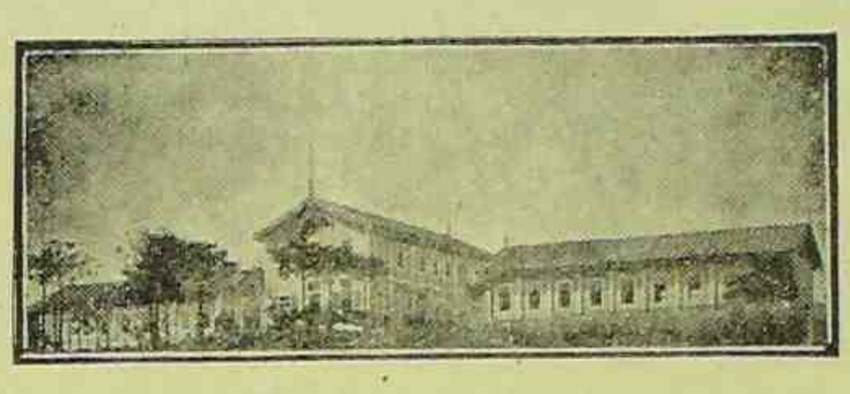

O LUESOL DE SOUZA SOARES

Uma opinião valiosissima!

Convem lêr com a maxima attenção o que diz o illustre medico tenente-coronel *Erasmo Ferreira*, director do Hospital do Exercito, em Porto Alegre, e hoje chefe do Corpo de Saude do Exercito, no Estado do Rio Grande do Sul:

"Considero um excellente preparado o medicamento denominado LUESOL de SOUZA SOARES. Sua composição é a reunião de varios medicamentos *tão bem associados*, que cada um reforça a acção do outro, e, assim sendo, *aconselho o seu emprego* nas diversas *manifestações lueticas*."

Porto Alegre, Rio Grande do Sul, 1917.

O LUESOL é o mais poderoso de todos os depurativos! Sua acção é segura! Não falha! De bom paladar, pode ser usado por homens, mulheres e creanças

Encontra-se á venda nas drogarias e pharmacias

Agentes Geraes em S. Paulo: PEDRO ROMERO & COMP.
Rua Rodrigo Silva, 19-A

CASA PIO X

Premiada na Exposição Nacional do Rio de Janeiro - 1908, com o Grande Premio

Sortimento completo, por atacado, de artigos para armadores e emprezas funerarias — Estabelecimento e officinas de paramentos e bordados imagens, rosarios, estampas e medalhas.

UNICO IMPORTADOR

do Vinho XERES para consagrar e do Vinho «Rioja» tinto para mesa

ARTHUR NAVAJAS

Successor de J. COLLAZOS & C.

RUA DIREITA N. 49

Caixa 1839 - S. Paulo - Tel. Cent. 1476

CASA FILIAL

«A RELIGIOSA»

Rua General Camara, 46 - SANTOS

CASA NAZARETH

DANIEL MARTI

Sortimento de paramentos, galões damascos, imagens, livros de luxo, capa branca, religiosos, rosarios, estampas, etc.

PREÇOS ECONOMICOS

RUA STA. EPHIGENIA N.º 36

TELEPHONE, Cidade 4048

SÃO PAULO

SÃO PAULO

Endereço Telegr. "CASALLA"

Caixa Postal N. 177

Casa Allemã

FUNDADA EM 1882

— FILIAES: —

Santos, Campinas, Jahú, Ribeirão Preto e Rio de Janeiro

NOVIDADES DE FINO GOSTO EM:

FAZENDAS, ARMARINHOS, CAMISARIAS, RENDAS, PERFUMARIAS, MODAS, CONFECÇÕES ROUPAS BRANCAS.

INSTALLAÇÕES COMPLETAS, MOVEIS, TAPETES E DECORAÇÕES. — — — —

SCHÄDLICH & COMP.

ATELIER DE PHOTOGRAVURA

G. TOMASONI

CLICHÉS em ZINCO e COBRE

PARA OBRAS ILLUSTRADAS CATALOGOS, JORNAES, REVISTAS

Preços sem concorrencia

Rua D. Francisco Souza, 14

S. PAULO

TELEPHONE CIDAD. 5865

FABRICA DE VELAS DE CERA

de Loureiro, Costa & Cia.

Teleph. Central, 1.475 - LOJA da CHINA

RUA DE S. BENTO N. 41 B

Caixa Postal N. 41 — SÃO PAULO

Velas de cera lisas e enfeitadas, cirios, tocheiros, bogias, lamparinas, etc. — Milagres diversos — Incenso

Communicamos a nossa distincta freguezia, estarmos habilitados a executar qualquer trabalho neste genero

A Luneta de Ouro

Officinas de Esculptura Encarnação e Concertos de Imagens, Batinas e vestes Sacerdotaes

Artigos Religiosos, Imagens, Paramentos, Harmonius, Oculos, Pince-Nez, Binoculos, Cutelaria Optica e Artigos de Fantasia

Leão & Comp., Limit.

Rua do Ouvidor, 123

Caixa Postal 1598 — Tel. 5583 Norte

Rio de Janeiro