Ave Maria

SÃO PAULO, 11-SETEMBRO-1949

ANO LI — NÚMERO 36

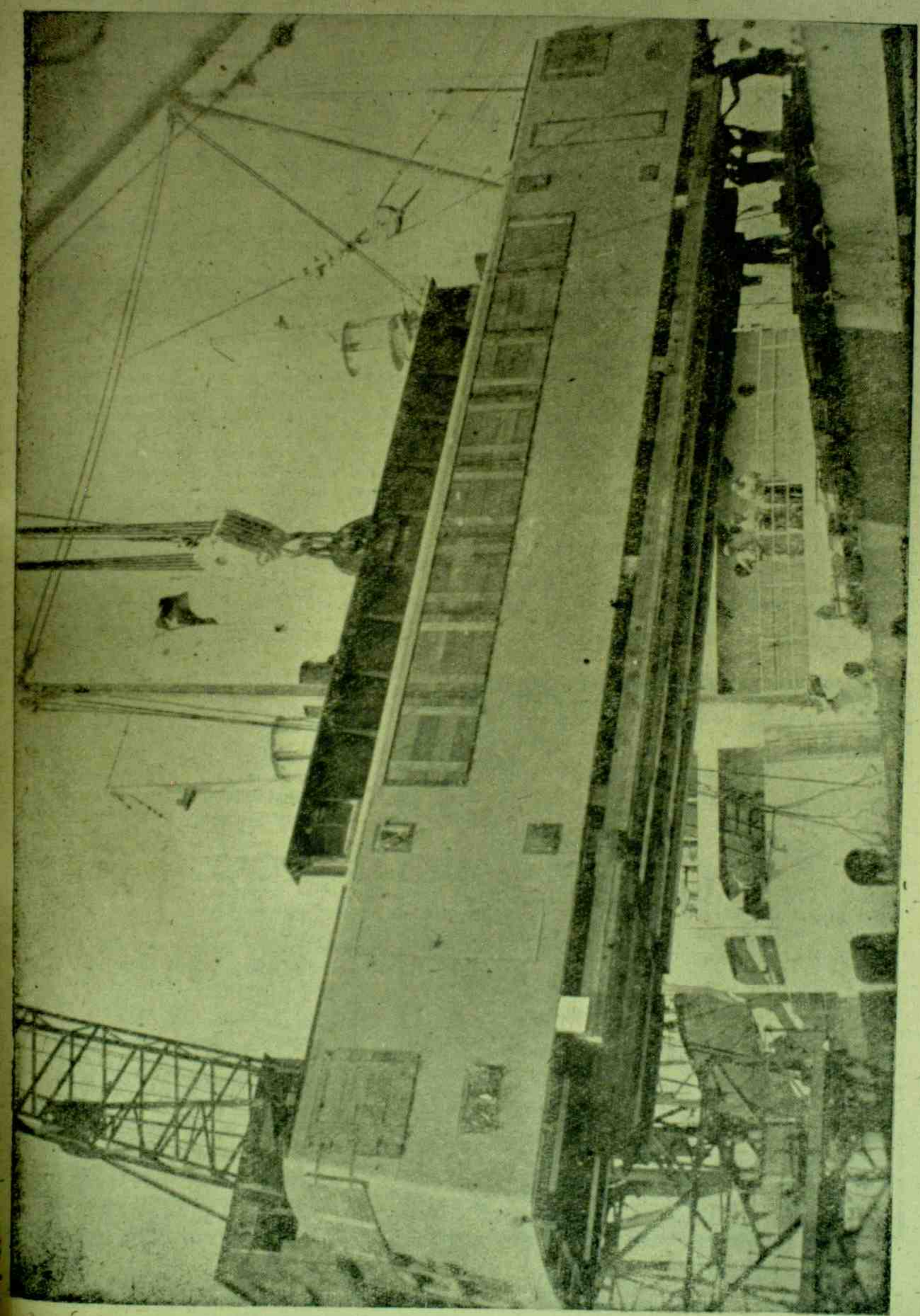

Locomotiva elétrica G. E. da E. F. Sorocabana ao ser desembarcada em Santos

Cumprem promessas e agradecem favores...

SÃO PAULO — Sr. Gilberto Franco Braga agradece ao I. Coração de Maria uma grança alcançada. — D. Eliza Pascal agradece uma graça alcançada por intermédio do Sagrado Coração de Jesus.

NEVES — D. Arací gradece ao I. Coração de Maria um favor especial obtido.

MONTE APRAZÍVEL — D. Áurea Neves agradece diversos favores do Coração de Maria.

MIRASOL — D. Amália Favaro agradece favores obtidos de N. Senhora das Graças. — D. Rita Martins, agradece favores a Nossa Senhora Aparecida. — D. Dorací Moreira agradece graças obtidas de N. Senhora Aparecida. — D. Irene Araujo Nantes agradece ao I. Coração de Maria diversas favores alcançados.

SÃO CARLOS — D. Elisa S. Souza agradece a Nossa Senhora e a Santo António, uma graça alcançada.

TUPÃ — Sr. Santiago Péres cumpre sua promessa em honra de N. Senhora das Graças.

SÃO PAULO — D. Marietta da Costa agradece uma graça alcançada por intercessão da novena das "Três Ave Marias".

CAMPINAS — C. T. N. agradece ao Coração de Maria uma graça alcançada.

BARIRÍ — D. Maria Fanton Piotto agradece uma graça alcançada a N. Senhora de Fátima, pela novena das Três Ave Marias. — D. Rosa Piotto agradece uma graça alcançada a N. S. de Fátima, por intermédio da novena das Três Ave Marias. — D. Maria Potto agradece uma graça alcançada a Nossa Senhora da Piedade, Nossa Senhora da Misericórdia, Santa Luzia, Nossa Senhora Aparecida, Nossa Senhora das Graças, Nossa Senhora das Graças, Nossa Senhora de Fátima, Santo António de Pádua, Santo Antoninho, São Francisco, São Judas Tadeu, e mais uma graça alcançada por intermédio da novena das Três Ave Marias e Nossa Senhora de Fátima.

CRUZ ALTA — Uma devota de N. Senhora de Fátima pede por seu intermédio uma. Oferece a intenção desta graça e nevia Cr$ 50,00 para a sua Bolsa.

SÃ OSEBASTIÃO DO PARAÍSO — D. Rosa Colombaroli agradece muitos favores e cumpre várias promessas em nome próprio e de toda sua família.

CAXAMBÚ — D. Isaura Aguiar agradece a Santo António Maria Zacaria a saúde de sua irmã.

PORTO ALEGRE — D. Maria Ay dos Santos agradece ao Coração Imaculado de Maria uma graça obtida por intermédio da Irmã Clara Fietz. — A mesma agradece à Santíssima Trindade, por intermédio de São Carlos Borromeu, a graça duma conversão. — D. Ruth Sefton de Azevedo agradece a N. Senhora uma cura milagrosa, e a Santo António, por duas vezes, o encontro de objeto de valor.

COLINA — D. Jovita Cândida de Lima Franco agradece a Santa Rita e Santa Terezinha uma graça alcançada.

MONTE-MÓR — D. Benedita Bicudo agradece a São Benedito a graça alcançada de uma colocação para seu esposo e pede a publicação

UMA ALMA DE FÉ

Vida completa e ilustrada de Madre Teodora Voiron.

PREÇO: Cr$ 32,00

Livraria da "AVE MARIA"
Caixa Postal, 615 — São Paulo

RENDAS

Toalhas e aplicações
Pontas e entremeios

FILÉS

Toalhas e cortinas. Colchas em fios de seda ou algodão desde Cr$ 100,00

CRIVOS

Vestidos, Blusas e Toalhas

VENDAS PELO REEMBOLSO POSTAL

Pedidos e informações com

D. CARVALHO

RUA MAJOR COSTA, 13
FLORIANÓPOLIS
(Sta. Catarina)

São Paulo, 11-Setembro-1949 Ano LI — Número 36

AVE MARIA
REVISTA SEMANAL CATÓLICA ILUSTRADA

ASSINATURAS:
Anual . Cr$ 20,00
Número avulso . Cr$ 1,00
(Com aprov. eclesiástica)

RED. E ADMIN.
R. Jaguaribe, 698
Fone: 51-1304 - Caixa, 615
OFIC.: R. Martim Francisco, 646-656 - Fone: 52-1958

Ameaça drástica do governo de Moscou aos comunistas de todo o mundo

O grande amigo ou cúmplice cooperador de Stalin que é o marechal Vorochilow, na sua alocução irradiada de Bucareste, capital de um estado satélite da Rússia, lançou no mês de Agosto deste ano, aos comunistas de todo o mundo, uma advertência severíssima e uma ameaça temerosa de fazer escalefrios, se continuarem parados nas fagueiras esperanças do advento militar dos soviets às fronteiras e à capital dos seus países.

Para advertência e recordação dos outros, dos que não querem ser comunistas mas que pensam que tudo acabará bem para eles, *estando descançados no descuido comodista sem reagir nem prevenir-se, inserimos nestas colunas as palavras textuais, transferidas de Moscou, e portanto autorizadas pelo visto e aprovação do Politburo e do chefe agourento Stalin.*

Disse, pois, o marechal russo que "os comunistas do mundo inteiro devem prestar obediência cega à União Soviética, *sob pena de passarem a ser considerados como inimigos no campo do imperialismo guerreiro", isto é, como se fossem inimigos militantes contra a Rússia, e por tanto sujeitos aos castigos dos traidores, pena de morte, desterro nos gelos da Sibéria, trabalhos forçados etc.*

"Assim não bastará, doravante, que os partidos comunistas estrangeiros continuem a dar provas da obediência que sempre decorreu da disciplina de ferro *em que se baseia o império soviético: é preciso que tal submissão às palavras de ordem do Cominform seja tão cega quanto no momento exigem os interesses da pátria socialista (ou comunista bolchevique)."*

Por isso a revista moscovita "Tempos novos" que trabalha, embora só oficiosamente às ordens de Stalin, considera e apresenta o marechal Tito como inimigo n.º 1 da paz mundial; porque Tito não quer prestar obediência cega aos chefes de Moscou, os quais pelo visto consideram como paz definitiva não só a paz entre os comunistas, mas a paz que eles querem impôr a todo o mundo pela obediência e submissão sem condições, e esta é para eles sós a paz mundial comprometida e atrazada pelas rebeldias nada cómicas do marechal de Belgrado.

Essa advertência e essas ameaças dos bolcheviques, para que os comunistas não descancem, mas atuem constantemente conforme *às ordens recebidas do Politburo e transmitidas ao mundo por meio do Cominform de Belgrado, obedecem à filosofia de Stalin, segundo asegura o escritor e deputado inglês sr. Cossmann, que esteve em Praga depois do golpe comunista de Fevereiro de 1948. "A filosofia de Stalin é a filosofia da guerra permanente" entende-se pelo menos até conseguir o que eles chamam "paz mundial ou submissão de todo o mundo às ordens de Moscou.*

"O Kremlin não se deixa obcecar pelo respeito às cláusulas contratuais: a politica da Rússia sempre foi calculista e determinada pelos interesses russos e por nada mais.

"Aos olhos do comunista russo, todos os não-comunistas, quer sejam fascistas, conservadores, liberais ou socialistas *(isto é, democráticos) são igualmente desprezíveis, sendo questão puramente tática saber qual deles, no momento, deve ser tratado como democrata heróico ou* como hiena fascista.

Para eles outrora, antes da guerra, Hitler foi um democrata de proveitosa amizade: claro, o fuhrer cedeu à Rússia os três estados bálticos e a Polônia Oriental; depois, quando Hitler desfez o tratado por que percebeu que o urso do Norte era mesmo e só um amigo urso perigoso, *que esperava o enfraque-*

Orientações Evangélicas

XIV DOMINGO DEPOIS DE PENTECOSTES

DOIS SENHORES

Sòmente Jesus teve a coragem de lançar ao mundo essa proclamação categórica e cortante: "Não podeis servir a dois senhores".

Fê-lo do cimo da montanha das Bem-aventuranças. Sem receio de contra réplica, sem importar-se com as opiniões dos que sôfregamente aspiravam ao senhorio das almas e das vontades, pronunciou essas palavras absolutas, que atravessam o tempo e assinalam a doutrina do extremo e do perfeito.

Para eles e para os seus seguidores a doutrina está clara. O imperativo e a exigência repercutem em todo o sistema evangélico. Impossível atuar com a duplicidade de consciência. Inútil fracionar o coração. É por demais pequeno para dividí-lo em mil partes e atirá-lo ao vento de mil cobiças e solicitações. Um só amor, um só coração, um só Senhor.

Esses senhores que o coração deve abandonar, já estão indicados diversas vezes nos relatos evangélicos. O cristão não poderá alegar ignorância.

O dinheiro é o primeiro tirano que deseja usurpar o trono do nosso coração. "O homem é o dinheiro", disse um poeta de Jonia. Oradores e moralistas, poetas e filósofos discutiram sobre a tirania do dinheiro. Sob ela caem desastradamente os adoradores que sonham na sua cobiça e na sua posse, como na mais completa perfeição e felicidade da vida.

Por isso há engano em pensar que mesmo servindo ao dinheiro, podemos servir a Deus. A palavra divina não deixa margem à menor dúvida. "A escolha de um importa no desprezo do outro." Quem prefere a cobiça das riquezas, deixa a Deus. "O avaro é escravo dos bens da terra", contesta a Providência. Teme pela prosperidade dos campos, exalta-se com o pensamento dos negócios, vive inquieto e turbado, sem recordar que Deus cuida das criaturas para que não lhes falte o necessário.

Si essa avareza entrar no coração dos filhos de Deus é maior o pecado e mais humilhante a escravidão do senhor a quem servem. "Isso fazem os gentios." É como renunciar à corôa dum pai para viver com a miséria e escassez de um pedinte. Si Deus nos deu o mais, não negará o que é menos.

Outro senhor que devemos abandonar é o prazer. Ele anda junto com o dinheiro. O cabanjamento das riquezas realiza-se geralmente no gozo e volúpia dos prazeres mundanos. Aproveita-se do dinheiro para a satisfação dos desejos carnais. Gastam-se as fortunas na alegria louca das sensualidades. Assim milhares de almas vivem escravizadas por esse senhor. Quantos assim fazem, desenganem-se. O serviço do prazer é a renúncia do serviço de Deus.

Ainda que não queiram, a consciência está dizendo: só um Senhor, só um amor, só um Deus.

---

ctmento da Alemanha e dos aliados para lançar-se sobre todos, como quereria fazer agora, se tivesse a bomba atômica, considerou o fuhrer como seu maior inimigo, aliando-se às potências inimigas do Ocidente e não se pejando de pedir a esmola dos melhores armamentos e grossos empréstimos de dinheiro. *Agora, repetidamente, insistentemente considera os antigos aliados como inimigos, como hienas do capitalismo, e manda com as mais severas ameaças aos seus outros aliados, os comunistas, que lhe prestem obediência cega* sem discussão. *para que conspirem de todos os modos: com as armas ora escondidas e prontas para cometer todos os crimes, como aconteceu na capital e em outras províncias colombianas, e como já estava preparado na capital rio-grandense do Sul.*

Os princípios da moral segundo o comunismo são uma invenção antiga dos burgueses, e portanto não se consideram obrigados os comunistas à lealdade nos tratados, à verdade na propaganda, à moderação e à justiça nos castigos que impõem aos inimigos ou mesmo indiferentes capturados mas cujo desprezo lhes parece prejudicial.

Importa, pois, não repousar confiadamente, mas vigiar bem alerta os inimigos internos afilhados ao comunismo e que se acham infiltrados no âmago de todas as nações.

P. Luís Salamero, C.M.F.

SANGUE FRIO

Durante a guerra do Paraguai, ao lado dos feitos heróicos registrados, outros que se revestem de certo humor foram também historiados.

Em Tuiuti, um recruta simplório recolhe três granadas inimigas e com estas improvisa um tripé, à guisa de fogão, para cozinhar a sua "bóia".

Acontece que uma das granadas não tinha detonado. Passados alguns momentos, o suficiente para que a pólvora da mesma secasse ao calor do fogo, ouve-se uma terrível explosão. Todos correm para o local do acidente, certos de encontrarem morto o pobre coitado. Mas, nesse instante, surge do meio da fumaça e poeira, todo chamuscado, o recruta que pergunta, com a maior calma deste mundo: — Vocês viram se derramou o meu feijão?

Efemérides Marianas

O DOGMA DA ASSUNÇÃO DE NOSSA SENHORA

Cidade do Vaticano — Uma destacada fonte do Vaticano revelou que o Santo Padre proclamará o Dogma da Assunção da Virgem durante o Ano Santo de 1950. Com essa proclamação, a crença — ora geralmente aceita pelos católicos — de que o corpo da Virgem foi levado para o céu, será estabelecida pela Igreja Católica.

Adiantou a fonte que tal proclamação recebeu aprovação de esmagadora maioria dos bispos da Igreja. Sua aprovação foi dada em resposta a uma carta circular aos bispos, enviada por Pio XII em 1.° de Maio de 1946, na qual perguntava se a Assunção Corporal da Virgem ao céu poderia ser proposta como dogma de fé.

FRANÇA MARIANA

Umas 12.000 pessoas acompanharam em procissão 47 estátuas da Santíssima Virgem através das ruas de Clermont Ferrand, ao sul da França, ao se encerrarem as festas do mês de Maria. Em todas as dioceses francesas se celebrou devotamente o mês de Maio como preparação ao Ano Santo, segundo desejo dos bispos.

JUVENTUDE CONSAGRADA AO I. CORAÇÃO DE MARIA

Celebrando o primeiro aniversário da passagem da Virgem de Fátima, pela diocese de Múrcia (Espanha), a juventude de A. C. consagrou-se ao I. Coração de Maria.

OS OPERÁRIOS E NOSSA SENHORA

500.000 operários desfilaram em face da imagem de Nossa Senhora de Guadalupe, numa impressionante demonstração de catolicismo mariano. Comentando o fato, "Últimas Notícias" escreveu: "Enquanto os mexicanos tivermos a Virgem morena, nada poderão fazer as investidas bárbaras do materialismo, nem as de sua forma política, que é o comunismo, nem as de sua forma histórica, que é o sovietismo: o povo humilde que se ajoelha os pés de sua Virgem é o símbolo da resistência.

IMPEDIDOS OS FIÉIS DE VISITAR A IMAGEM MILAGROSA DE LUBLIN

Varsóvia (U.P.) — Informa-se de Lublin que centenas de policiais, usando mangueiras do corpo de bombeiros, conseguiram dissolver grupos pacíficos de camponeses, que procuravam atingir a Catedral, onde, ao que se afirma existe uma imagem da Virgem Maria, que verte lágrimas de sangue.

Outros policiais, com metralhadoras portáteis, impedem que a multidão penetre no templo.

NUMA VILA MINEIRA

Uma imagem da Virgem de Fátima percorreu triunfalmente a vila mineira de Malpas (Espanha), detendo-se nas minas a pedido dos operários que a receberam com cantos, segundo informa a Secretaria de Informações Espanhola.

EM LIVERPOOL

Chegou a Liverpool uma imagem de Nossa Senhora de Fátima, benzida pelo Bispo de Leiria, para a recem construída igreja de Nossa Senhora de Fátima na cidade de Bala. Durante o tempo em que a imagem esteve em Liverpool, foi visitada, dia e noite, por milhares de pessoas de todas as classes sociais, que rezavam e cantavam hinos a Nossa Senhora. Foi depois organizado um cortejo em que tomaram parte inúmeras carruagens. À passagem de Nossa Senhora pelas cidades e aldeias, inúmeras pessoas se ajoelhavam de terço na mão, cantando hinos religiosos. No percurso foram feitas várias paradas em que novos grupos de peregrinos se integravam no cortejo. À entrada de Bala, onde a esperavam grande número de fiéis e mais de 100 Sacerdotes, a imagem foi retirada do "landau" adornado com as bandeiras pontifícia, inglesa e portuguesa, e levada em procissão pelas ruas da cidade.

A imagem era escoltada por soldados britânicos e moços da "Juventude Católica Inglesa".

EM PAÍSES DE MISSÕES

A imagem de Nossa Senhora de Fátima está percorrendo triunfalmente o Continente Negro. Com indescriptível júbilo homenagearam-na as populações do Marrocos Espanhol, Cabo Verde, Guiné, Angola, Moçambique, União Sul Africana, Rodésia do Sul, Rodésia do Norte, Kenya, Tanganica, Ilha de Zanzibar. O próximo itinerário da Imagem Peregrina é o seguinte. Uganda, Abissínia, Eritréia, Sudão, Egito, Líbia e Argélia.

FÁTIMA EM BÚFALO (EST. UNIDOS)

Disse o sr. Bispo de Búfalo, Mons. John, descrevendo a entusiástica recepção feita a Nossa Senhora de Fátima: "Foi uma belíssima demonstração de amor à Mãe de Deus, que necessàriamente significa o respeito pelos dez mandamentos da lei de Deus". Os moradores das cataratas do Niagara emularam em fervor e brilhantismo aos romeiros canadenses que lhes entregaram a imagem.

Noticiário Católico

OS OPERÁRIOS CRISTÃOS EM FEDERAÇÃO INDEPENDENTE

Como é sabido, logo depois de terminada a guerra, todos os operários italianos se arregimentaram em federação única, na qual se abstraísse de religião, e só se atendesse ao bem do operário. Isto em princípio parecia viável; na realidade, os comunistas aproveitavam a circunstância do número para impôr ideologias e atividades que os católicos repudiavam; e os católicos, por seu lado, abriam cursos e fomentavam estudos, em que a religião fosse mais conhecida e defendida. Daí, recriminações de parte a parte.

O remédio foi separarem-se os grupos: comunistas para um lado; cristãos para outro.

Assim se fez no período das eleições, assim se levou a cabo últimamente. O Congresso da Associação Católica de Trabalhadores Italianos (ACTI) reunido em Roma, tomou resoluções decisivas para a fundação de uma federação de sindicatos, independentes do comunismo. Os 600 delegados presentes votaram unânimemente que se nomeasse uma comissão, encarregada de estabelecer sindicatos livres independentes, sem conexão alguma com a C. G. T.

A nova organização pode contar com 2 milhões de membros, logo no primeiro ano, e pretende, por meio de uma campanha entusiasta, arregimentar os 10 milhões de operários italianos que ainda não pertencem a sindicato algum.

O movimento sindicalista independente fortificou a sua posição, quando a CGT cortou relações com os membros da chamada "corrente cristã", dentro das suas próprias filas, por estes protestarem contra as greves políticas, decretadas por ocasião do atentado contra Togliatti. Diz-se que os membros da CGT baixaram de 7 para 5 milhões.

A Democracia Cristã saudou com entusiasmo a fundação da ACTI, pois ambas as organizações sabem que, antes de mais nada, é necessário "defender os valores fundamentais da civilização cristã perante as ameaças do bolchevismo".

FRANCESES MISSIONÁRIOS

A riqueza e vitalidade do catolicismo francês patenteia-se magnificamente nas últimas estatísticas dos missionários franceses que trabalham em missões. Eis alguns números:

Nos vastos territórios da Propaganda, terra de missões pròpriamente ditas, os missionários franceses constituem o maior número: são 3.323 sacerdotes e 553 irmãos. Nos territórios dependentes da Congregação para a Igreja Oriental, o seu número é proporcionalmente mais denso: 326 sacerdotes e 364 irmãos, quase todos dedicados ao ensino.

Quanto aos 853 sacerdotes e 1.200 irmãos, que se encontram nos territórios da Congregação Consistorial, residem, em sua grande maioria, na América do Sul. Ao todo, contam-se no mundo 4.502 sacerdotes e 1.919 irmãos franceses, isto é, mais de 6.000 missionários que representam 42 instituições religiosas.

Ignoramos o número de sacerdotes seculares, admitidos em missões estrangeiras, mas recordem-se os 400 sacerdotes seculares nas 4 dioceses da Argélia e Tunísia, os 50 sacerdotes seculares das 4 dioceses de Haiti, os 50 sacerdotes seculares das 3 dioceses das Antilhas francesas e da Reunião, formados no Seminário Colonial, de Paris. São muitos os laços que unem o clero francês ao clero malgache, e do Tonquim; o número maravilhoso de 1.300 sacerdotes indígenas na Cochinchina, e os 150 sacerdotes indígenas de Madagascar, provam bem claro a atividade dos missionários franceses.

NOSSA SENHORA DE FÁTIMA EM SEVILHA

A entrada da Virgem de Fátima na Arquidiocese de Sevilha (Espanha), constituiu nova ocasião de testemunhar o amor do povo para com Nossa Senhora. Estava à frente da comissão o sr. Cardeal Segura.

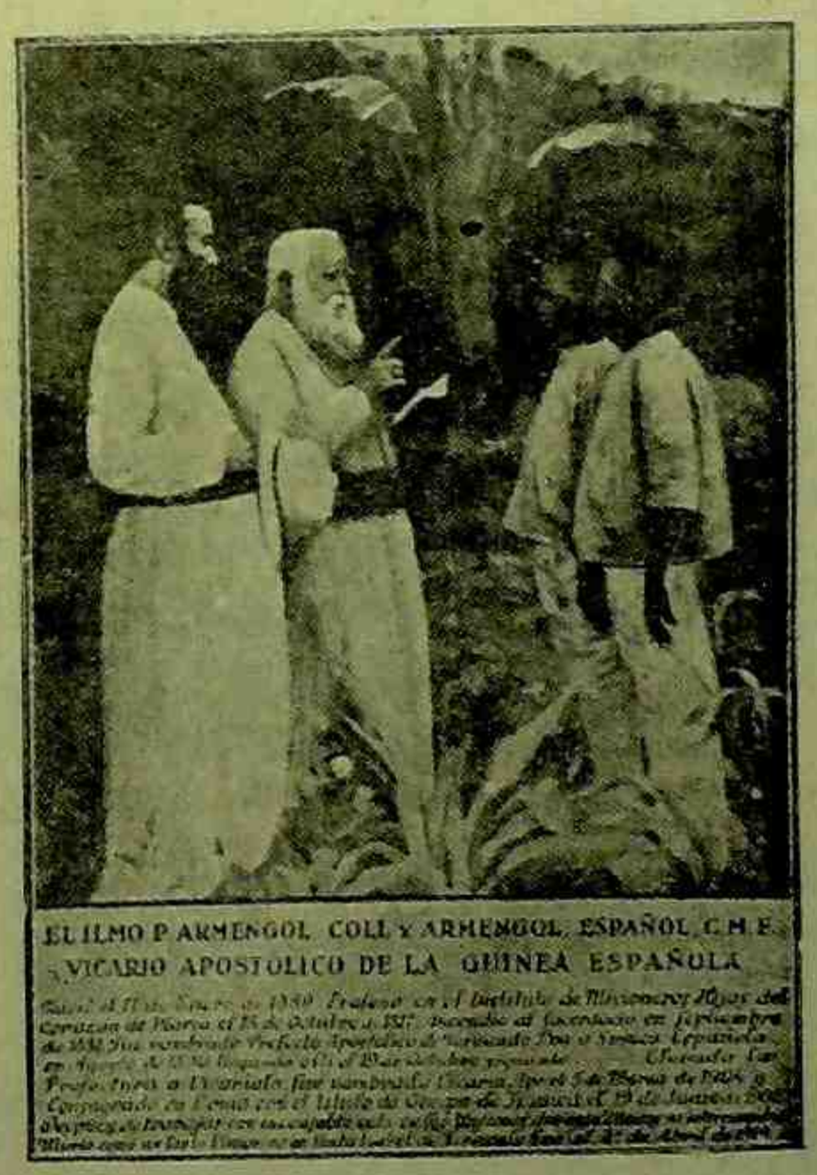

FERNANDO PÓO. — Revmo. P. Armengol Coll, um dos primeiros Vigários Apostólicos, examinando dois catecúmenos.

MONS. ASCÂNIO BRANDÃO

A confissão

UMA INVENÇÃO?

A confissão foi inventada, sim, mas por quem a podia inventar: Deus, Jesus Cristo, que só Ele pode perdoar os pecados e mandar perdoar os pecados, como o fez.

O INVENTOR DA CONFISSÃO

Sabem qual é? O único possível: *Nosso Senhor Jesus Cristo.* E quando? Ouçam o Evangelho:

"... *Então, disse Jesus outra vez: a paz seja convosco! Assim como meu Pai me enviou, assim eu vos envio. Ditas estas palavras, soprou sobre eles e lhes disse: Recebei o Espírito Santo. Àqueles a quem perdoardes os pecados, ser-lhes-ão perdoados; àqueles a quem os retiverdes, ser-lhes-ão retidos.*" (São João, XX, 21-22.) Por estas palavras deu Jesus aos apóstolos o poder de perdoar os pecados, e aos fiéis o dever de confessar os pecados.

"*Jesus*, dizem, *mandou perdoar os pecados, mas não confessá-los..*"

Que absurdo!... Quem perdoa ou deixa de perdoar é um *Juiz*. Portanto, o tribunal da penitência é um julgamento. Ora, acham possível um julgamento sem acusação e sem conhecimento do crime? Sem a confissão dos pecados, não é possível perdão. Qual o critério para perdoar ou deixar de perdoar? Simpatia? Amizade? Hierarquia? Digam-me, senhores incrédulos, como seria possível perdoar ou deixar de perdoar sem conhecimento do pecado numa confissão?

E demais, a confissão foi instituída por Nosso Senhor Jesus Cristo como medicina da alma enferma pelo pecado, para correção de nossos males. Ora, um médico pode receitar, pode conhecer um doente e a doença sem examiná-lo, sem que o enfermo diga o que sofre, manifeste a enfermidade? Ora, a confissão é julgamento, é medicina da alma. Nada disto é possível sem a acusação dos pecados no tribunal da penitência. Portanto, dizer que Jesus Cristo mandou perdoar os pecados, mas não ordenou a confissão, seria o absurdo de afirmar que Cristo Nosso Senhor inventou um tribunal sem conhecimento de culpa, sem acusação, um julgamento impossível. Para que então, dar aos apóstolos e aos sacerdotes o poder de perdoar os pecados? Leiam melhor o Evangelho.

A CONFISSÃO UM ABSURDO?

Absurdo por que? Por que você, meu livre pensador, não acredita na remissão dos pecados? Absurdo por que o sacerdote penetra o segredo íntimo das consciências? Hoje está provado que, mesmo sob o ponto de vista científico, a confissão é uma necessidade psicológica. O homem tem necessidade deste desabafo, de tirar do seu íntimo tanta coisa que o perturba e lhe vai roendo o coração de remorsos. Não ouviram falar na *confissão científica* da psicanálise de *Freud?*

O sábio judeu reconhece na confissão católica uma perfeita e completa psicanálise. E tem a vantagem a confissão de não exigir a minuciosa e humilhante narração a que os médicos psicanalistas obrigam os seus pacientes. Enquanto a psicanálise exige minúcias e narrações até de fatos banais e inconvenientes que se apresentam no campo da consciência, enquanto os processos desta terapêutica exigem sessões e consultas e audiências que duram semanas e até meses e anos, exige somas de bom dinheiro e sacrifícios, a confissão delicada e criteriosamente exige apenas a declaração dos pecados mais graves, um arrependimento, um propósito de emenda, um desabafo de alma, para uma orientação da consciência e depois, vem o perdão em nome de Deus e pelo poder que Deus Nosso Senhor deu ao sacerdote. Muito menos humilhante, muito mais consoladora e eficaz é a confissão, que todas as psicanálises possíveis deste mundo.

Como a Igreja respeita a consciência de um penitente, e como cerca de todas as garantias o sigilo sacramental!

Sabem disto os livre pensadores e os que tanto gritam contra o "*absurdo*" da confissão?

Por que cientificamente toleram e suportam e nunca protestam contra os absurdos e os abusos gravíssimos e sérios que tem trazido para muitos uma falsa psicanálise?

E por que tanto barulho contra a confissão, o grande cavalo de batalha da incredulidade?

E NÃO SE CONFESSAM OS PADRES?

Sim, todo sacerdote, desde o Papa ao último pároco, todos sem exceção alguma estão sujeitos ao preceito da Confissão. Todos se confessam como qualquer mulher devota da paróquia. O Papa tem seu confessor, ante o qual se ajoelha humildemente cada semana. O Bispo se confessa a qualquer sacerdote. O padre, seja qual for, está obrigado a se confessar. Então? Que padres tolos estes... in-

Intensa vida católica em Berlim

Berlim (Por Max Jordan, correspondente de N. C.) — Ao levantar-se o bloqueio desta cidade, convém observar uma das suas mais nobres manifestações,a vida de sua Igreja.

Cerca de 100.000 católicos assistem a missa aos domingos aqui, segundo estudo feito em 4 sectores da cidade. Esta cifra corresponde a uma 4.ª parte da população católica de Berlim, e representa um alto índice, se se considerar as difíceis circunstâncias em que hoje vivem os berlinenses.

Ainda em condições normais este estado não seria muito eloquente; especialmente se se compara ao de outros lugares, deve-se ter em conta que os católicos da zona oriental da capital continuam sob a pressão comunista. Obriga-se muitos operários a trabalhar nos domingos ou são vigiados estritamente em suas residências.

A divisão da cidade em 4 zonas torna difíceis as comunicações, pelo que muita gente não pode chegar às igrejas. Por outra parte, a falta de combustível e a escassez de corrente elétrica, que forçam as senhoras da casa a fazer a maior parte de seu trabalho doméstico de noite, impedindo a muitos a assistência à missa. A isto se acrescenta as enfermidades, que aumentaram pela desnutrição. Apesar de tão adversas circunstâncias, a vida católica é quase normal. Umas 5.000 crianças foram batizadas no ano passado; houve 2.000 matrimônios nas igrejas. As comunhões distribuídas no mesmo período atingem 5.000.000 e são muitos os fiéis de missa e comunhão diária. Quase 70.000 pessoas assistiram a 609 reuniões de estudo e apostolado patrocinados por entidades católicas.

Homens e mulheres e muitas religiosas participam ativamente do trabalho de remover as ruínas deixadas pelos bombardeios da guerra e em limpar as zonas adjacentes. A reconstrução das igrejas progride.

As instituições de beneficência tem hoje mais trabalho que nunca. As 3.800 camas dos 17 hospitais católicos estão cheias . Ocorre o mesmo com as 1.000 camas do asilo dos velhos. Os pedidos para entrar em asilos, orfanatos e jardins de infância ultrapassam sua capacidade atual. Mas diante da crescente influência da Igreja, elementos comunistas planejam sem descanso sua eliminação.

A recente reforma do sistema monetário causou graves contratempos às instituições católicas. O semanário diocesano Petrusblatt, por exemplo, que se imprime nos setores ocidentais, paga seus gastos em moeda dessas zonas e a maior parte de seus impostos na moeda do setor oriental, o que implica gravames quase ruinosos. O mesmo acontece com os impostos à Igreja.

As escolas católicas prosseguem, no entanto, imperturbáveis. O colégio dos jesuitas tem 665 estudantes e muitos pedidos a que não pode atender por falta de espaço; o comunismo exerce pressão insistentemente no sentido de que se suprima o ensino religioso nas escolas públicas.

Contra tanta adversidade, os católicos continuam lutando com denodo. Amostra de seu espírito foi o recente manifesto de 4.000 jovens de um e outro sexo, em frente de uma igreja católica situada no setor soviético, para expressar sua adesão ao Cardeal Mindszenty, contra sua condenação pelo regime da Hungria. E tal manifestação foi feita nos narizes dos bolchevistas.

LISTA DE ACUSAÇÕES CONTRA A RÚSSIA:

1. Anexação de territórios. 2. Destruição de governos democráticos. 3. Obstrução da paz com a Alemanha e o Japão. 4. Recusa do controle da bomba atômica. 5. Oposição ao arranjo da questão de Berlim. 6. Uso do veto 28 vezes.

Estas acusações que o Sr. Osborn, delegado norte-americano na ONU, apresentou contra a Rússia.

Mas esqueceu de dizer a 7.ª: "massacres incontáveis de vidas pela bárbara perseguição contra o catolicismo".

---

ventam a confissão e eles mesmos ficam obrigados ao preceito da confissão!...

E OS SACRIFÍCIOS DA CONFISSÃO?

Já sabem o que é a vida de um pároco do interior, do chamado *Vigário da roça?* O tormento, a penitência deste pobre sacerdote é a confissão. Confissões no sertão. Ei-lo o *Vigário da roça*, montado a cavalo, a percorrer léguas e léguas sob um sol abrazador, ou debaixo de chuvas torrenciais. Para que? Para confessar um doente lá numa grota, numa choupana de sapé. Conheço padres que fazem por semana vinte léguas para confissão de dois ou três enfermos! Sei de muito padre inutilizado após alguns anos de paroquiato no sertão. Sabem o que sacrifica e martiriza o padre no interior? A confissão na roça... o confessionário da matriz, onde as *filas* são intermináveis e se prolongam, às vezes, até... madrugada!

Eis para que inventaram os Padres a confissão!

Ou a confissão é divina, foi instituída por Jesus Cristo, ou não se explica como e porque os padres a poderiam ter inventado...

—o— Que eloquência revelam os maldizentes quando falam mal dos amigos! Até parece que sua inteligência só serve para este fim.

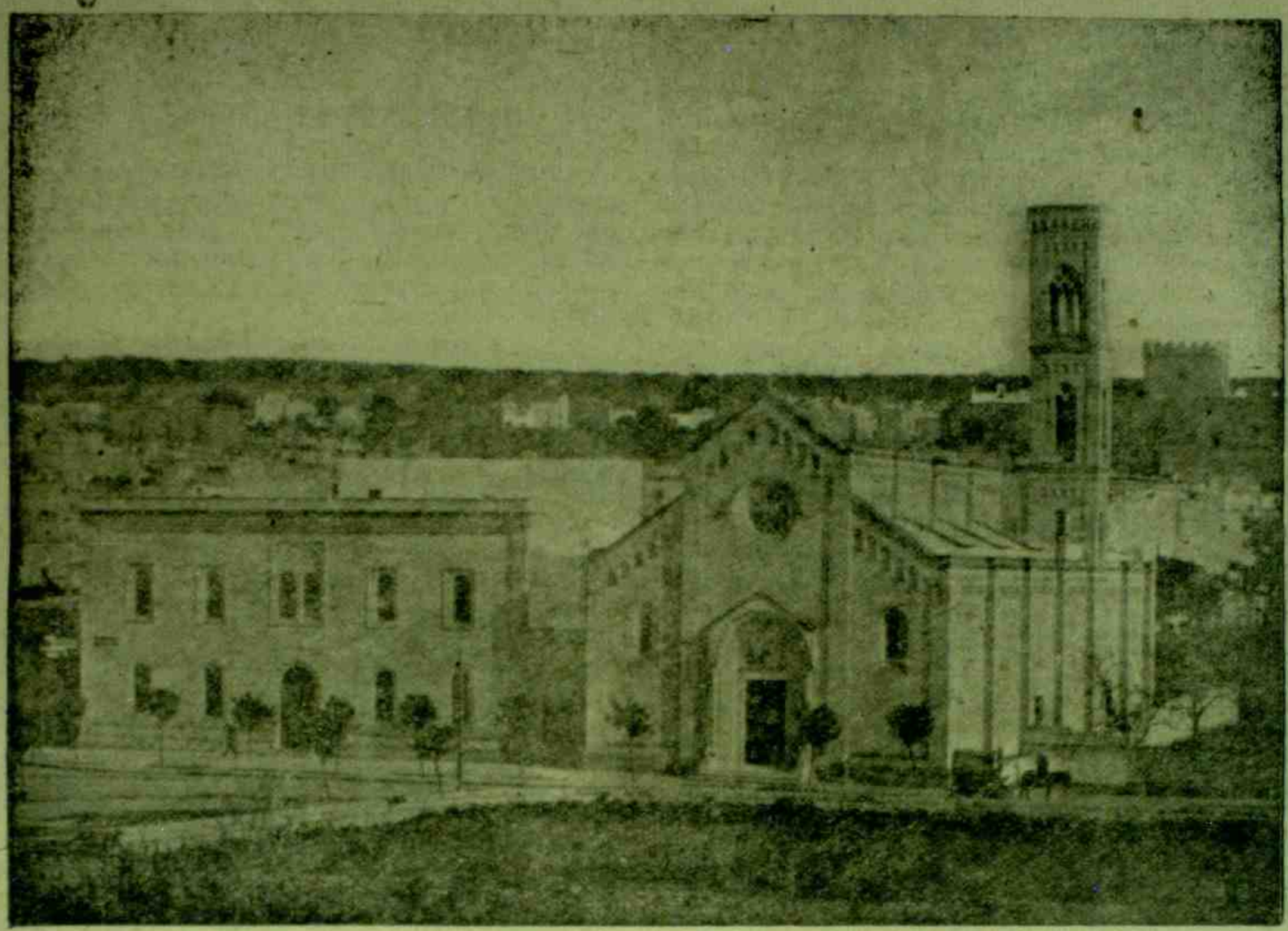

PARABITÁ (Itália). — Uma das Casas Apostólicas dos Missionários da Consolata.

O espiritismo é o peor inimigo da fé católica

O espiritismo é o peor inimigo da nossa Fé e o que mais fàcilmente pode conquistar adeptos.

Desenvolvamos esta afirmação: Primeiro: O espiritismo é o peor inimigo da nossa Santa Fé. Por que? O espiritismo é ANTI-CRISTÃO, profundamente anti-cristão. *JESUS CRISTO É DEUS. Esta verdade é a base do cristianismo.* Sem admitir-se que Jesus Cristo é Deus, o cristianismo permanece vasio de sentido, é inexplicável, deixará de existir. Ora, o espiritismo NEGA A DIVINDADE DE JESUS CRISTO, portanto *subtrai* ao cristianismo o seu *fundamento insubstituivel.* Quando muito, o espiritismo admite em Jesus Cristo um grande e iluminado *médium*, o que constitue BLASFÊMIA, porquanto ser médium, explicam os espíritas, é expiar o passado. Jesus Cristo, a SANTIDADE ABSOLUTA, eterno, porque Deus, não tem passado nem culpas a expiar. Mas o espiritismo não se apresenta como doutrina de Cristo?, dirão alguns. *Sim, e nisso está porque ele é o nosso peor inimigo. É inimigo porque nega a divindade de Cristo, e é o peor inimigo porque usa o estratagema de as apresentar como seguidor de Cristo.* O Evangelho de Cristo eis a nossa doutrina, dizem os espíritas. Mas *desconhecem* eles o Evangelho, quando este ensina as VERDADES DO CRISTIANISMO! Servem-se dele copiando-lhe preceitos morais, que só têm valor, informados pela FÉ e pela CARIDADE, sendo que esta *não* consiste *sòmente* em dar aos pobres, como excelentemente diz São Paulo em sua primeira carta aos Corintios. Apresentando-se *com o nome* de Cristo, *mas de fato negando o Cristo*, o espiritismo *é o peor dos nossos inimigos*, porque é o inimigo dissimulado, e como hoje se diz em linguagem de guerra, é INIMIGO CAMUFLADO com as côres de Jesus Cristo, *para confundir a mente popular e melhormente apanhar os incautos...*

E porque o Espiritismo é o que mais fàcilmente pode conquistar adeptos? Por isso mesmo que se *dissimula*, e ainda mais, porque *se prevalece da ignorância generalizada em matéria de religião* e da ignorância de *muitos católicos* a respeito do *seu próprio catecismo.* Não é possível então (dir-me-á alguém) que o espiritismo conquiste homens inteligentes e cultos? Sim, é possível, porque é possível também (e é certo) que homens inteligentes, e cultos em outras coisas, sejam em religião SIMPLESMENTE ANALFABETOS. Há aqui no Rio de Janeiro um espírita, gabado como talvez deles o mais culto, o que, zombando do mistério da Santissima Trindade, escreveu que o Dogma consiste nisto: "três pessoas numa só"! Zom-

bava sem o saber *de si próprio*, pois era ele *o pai de eleição*...

Assim, aproveitando-se da ignorância religiosa, o espiritismo avança entre os ignorantes. Se no Brasil a porcentagem de analfabetos é grande, maior é a dos *ignorantes em religião*, porque a ignorância religiosa pode co-existir, e co-existe, com a cultura de outros ramos do saber. Portanto, o espiritismo está em razão inversa da cultura religiosa. É no Brasil que o espiritismo mais progride, simplesmente porque entre nós ele assume feição religiosa, e é essa a razão do melhor vingar aí onde a superstição supre a falta de religião e de instrução religiosa. Em outros países, o espiritismo toma uns ares pretensiosos de ciência ou pesquisa psíquica, e aí ele não tanto lavra nas camadas semi-analfabetas.

E com tudo isso, chego aonde queria chegar: *como combater o espiritismo?* EM PRIMEIRO LUGAR PELA DOUTRINAÇÃO, PELA PALAVRA ESCRITA E FALADA.

Tem-se dito por vezes que escrever é inútil; o que é preciso será ir ao encontro das classes pobres, fornecendo-lhes SUSTENTO E REMÉDIOS, para que não os procurem no espiritismo. SIM, ISTO TAMBÉM É PRECISO. *Mas não é suficiente, nem é fundamental.* Tanto é verdade o que afirmo, que os espíritas não apenas dão remédio e nem só distribuem esmolas, mas possuem uma Editora que lançou, *num decênio, mais de um milhão de livros espíritas* nas mãos do povo brasileiro...

Teria graça oferecer a um semi-analfabeto, para destruir o livro de Allan Kardec que ele está soletrando, um vidrinho de homeopatia e um quilo de feijão, apenas...

Portanto, contra a *disseminação do espiritismo de jornal e de livro*, só será eficaz uma campanha de *esclarecimento e doutrinação anti-espírita.*

(D.N.D.F.M.)

Graves afirmações do Papa Pio XII

CASTEL GANDOLFO — "Os comunistas cometerão os mais deploráveis abusos onde quer que tomem o poder" — declarou o Papa Pio XII ao receber em audiência o novo embaixador peruano junto à Santa Sé, sr. Felipe Porto Carrero.

Falando em espanhol, Sua Santidade assim se expressou: "S. exa. vem a nós na qualidade de representante oficial de um país cujo passado é tradiconalmente católico. Vem representar o Perú numa ocasião em que outras regiões do mundo podem servir como um exemplo — e como uma triste prova — para demonstrar quão perigosos podem tornar-se para um povo os princípios anti-religiosos e as intenções dos civilizadores modernos de tomar o poder. Uma vez no poder, inevitàvelmente, cometem abusos". Prosseguindo, o Papa declarou: "S. exa. vem representar seu país na ocasião exata em que se torna necessário separar o campo de Jesus Cristo do de seus adversários, demonstrando às consciências católicas — que almejam ardentemente a Verdade e a Luz — qual é o verdadeiro caminho que conduz à Salvação e quais são as veredas sombrias que conduzem ao erro".

"Poucas foram as vezes no passado em que a Igreja se sentiu tão tranquila e segura como neste momento, depois que sua voz paternal chegou até os confins da terra, alertando a todos. Quando o povo tiver que se decidir, esta voz — se bem que seja uma advertência inspirada no amor — conduzi-lo-á à salvação."

Finalizando sua oração, Sua Santidade solicitou a bênção dos céus para toda a América Latina e, em especial, para o Perú, seu presidente e seu povo.

Mamãe, onde estiveste?

SANTANDER (Por Francisco de Luís, correspondente de N. C.) — Mamãe, mamãe, onde estiveste que não te vejo há tanto tempo? gritou, lançando-se nos braços de Anusca Plant Lesch, um menino de mais de 7 anos, ao chegar um trem a esta cidade e contemplar fixamente os olhos umedecidos e o rosto de uma mulher que acreditou fosse sua mãe.

A cena, semelhante a centenas de outras ocorridas depois da guerra, comoveu até às lágrimas quantos a presenciaram.

"Mamãe, não te separes mais de mim, porque eu morreria de dor", exclamava, sem cessar, a pobre criança.

O menino, Max Müller, é uma das 500 crianças austríacas recentemente chegadas à Espanha. Espera-se que 20.000 virão pouco a pouco da Europa Central, sob os auspícios da A. C., para se restabelecerem em uma temporada dos males de guerra. A srta. Plani-Lesch é em realidade sua tia, residente há 3 anos em Santander, onde trabalha como professora de línguas.

As crianças austríacas foram carinhosamente recebidas e obsequiadas com doces e alimentos. Alojam-se em casas de família e estarão sob a super-Vigilância da A. C., que atenderá a sua instrução e deveres religiosos.

O pequeno Max vivia em Klagenturi, Austria, com seus pais e uma irmãzinha. Tinha dois anos, quando seu pai caiu prisioneiro dos russos, sem que voltasse a saber dele. Sua mãe e sua irmãzinha pereceram em um bombardeio. O corpo de Max ficou entre os escombros, ferido. Mas a imagem de sua mãe se lhe gravou na mente. Desde então repetia sem descanso: "Onde está minha mãe?"

A semelhança física entre os irmãos tornou possível a confusão, feliz para a criancinha que continua a ignorar a verdade. Averiguados o nome e sobrenome do pequeno, sua tia declarou que se tratava do filho de sua irmã; parentesco que quis tornar público, anunciando que o menino jamais se separará dela.

A Providência quis que Max Muller encontrasse sua "mãe" na mesma idade que a falecida.

Informações da Hungria

ASPECTO DA PROPAGANDA COMUNISTA

Como é sabido de todos, realizaram-se no mês de Maio eleições nesta pobre nação, dominada hoje em dia por uma minoria de comunistas audazes. Em 1945, quando o exército russo ocupava ainda o território húngaro, os comunistas não conseguiram alcançar mais de 17% dos votos.

Apesar de tão poucos, mas apoiados pelo exército ocupante, manobraram de modo a poderem apoderar-se das posições dominantes, para eliminarem qualquer oposição. Apesar disso, nas eleições que se realizaram em 1947, os comunistas não obtiveram senão 27% dos votos.

Desde então a formação de uma frente popular (bem a conhecemos, desde os tempos da república espanhola), a sistemática perseguição dos outros partidos politicos, a campanha contra a Igreja Católica e contra os pequenos proprietários, permitiu-lhes conseguir os fins desejados.

Desde as últimas eleições, a 15 de Maio deste ano, em que se apresentou uma lista única de partidários da frente popular, o Governo de Budapeste conseguiu levar ao Parlamento uma maioria que em nada representa a nação; mas isso não impediu que o chefe do Governo, no dia seguinte ao das eleições, proclamasse a todos os ventos a vitória eleitoral e terminasse com estas significativas palavras: "Queremos mais uma vez, com sincera gratidão, dirigir o nosso pensamento para a URSS e para o glorioso Stalin, o grande protetor do nosso povo".

QUERO O MENINO JESUS

A perseguição religiosa na Húngria obrigou as famílias católicas daquela nação a fecharem-se dentro das paredes das suas casas, e alí praticarem a sua religião, de que sempre foram tão fiéis observantes.

Neste ano, as festas da Páscoa deram uma colheita esplendorosa de primeiras comunhões entre as crianças húngaras. Segundo estatísticas que nos chegam de 17 dioceses, só 3% baixaram as primeiras comunhões das crianças nas cidades e zonas industriais. Pelo contrário, no campo, as crianças comungaram, como se à volta delas não houvesse nem cárceres, nem processos, nem polícia, nem tribunais de esbirros comunistas. Ora, por esta ocasião, sucedeu um caso cheio de poesia espiritual e que vamos contar brevemente. Numa igreja dos arredores de Budapeste, uma pequenita de seis anos, ao ver como as outras se aproximavam da Sagrada Mesa, apesar de mal vestidinha, correu para a teia, e pediu a comunhão, repetindo sempre: "Quero o Menino Jesus". O pároco, sem reparar na criança, deu-lhe a comunhão como às outras, supondo-a ser uma das primeiras comungantes.

Só depois veiu a saber que aquela criança não era das que estavam inscritas para a primeira comunhão e que os pais a seguravam inùtilmente no banco para que ela se não aproximasse da comunhão. "Eu quero o Menino Jesus": estas palavras dão bem a entender a aspiração de todo o povo católico na Hungria que, à face do mundo, repete que deseja e quer a Religião de Jesus Cristo.

O vestido da filha de Molotov

O futuro casamento da filha de Molotov — Svetlana — com o filho de Stalin — general Vasilej — tem dado que falar, pelas avultadas quantias que se vão gastar no Kremlin por ocasião das bodas reais, *e pelo custo suntuoso do vestido nupcial da filha do famoso ministro russo.*

Conforme noticia a imprensa, a noiva foi educada na França e nos Estados Unidos da América, é amante da vaidade requintada, gasta milhões em perfumes e vestidos e frequentou, derramando perdulàriamente os dinheiros do ministro, pelos cabarés existencialistas de Paris, acompanhada de um corpo de polícia secreta do seu país.

O que está causando admiração aos que estão acostumados a ouvir falar do sistema proletário moscovita, é o custo do vestido nupcial de Svetlana.

Sabe-se, diz um órgão carioca, que as modistas mais afamadas de Paris receberam a visita da senhorita Svetlana Molotov acompanhada de seu noivo Vasilej. Dessa visita nasceu a encomenda de um caríssimo enxoval de noiva, que, segundo se calcula, atinge a várias centenas de milhões de francos. Só o vestido levará cerca de trinta metros de fazenda confeccionada especialmente e o véu foi encomendado numa famosa fábrica desse tecido nos arredores de Paris. As costureiras que trabalham no vestido da noiva, que são em número de dezoito, declararam que há vários anos não bordam um enxoval tão valioso e de tão apurado gosto...

E atrás da cortina de ferro *quantos proletários miseráveis continuam a ouvir falar de outro sistema de vida!... A blusa grosseira de Stalin é coisa para... inglês ver.*

LADRÃO ENTRE ANJOS...

Um rei da Espanha visitava os presos de uma cadeia e com amabilidade foi sabendo da causa da prisão.

— Por que estás aquí?

— Majestade, por uma calúnia.

— E tu?

— Por má vontade do advogado.

— E tu, que crime cometeste?

— Eu sou o homem mais honrado do mundo. Nunca roubei um vintem e entretanto estou preso como ladrão.

— Como vieste parar aquí? pergunta a outro.

— Majestade, estou aquí por haver roubado uma galinha.

— Como? Tu, ladrão, entre tantos anjos?

E mandou que o soltassem e fosse para casa.

Mundo Missionário

Informa-se que duas terças partes dos católicos japoneses procedem dos mártires do século XVIII.

—

Uma jovem japonesa, não achando a paz da alma que tanto desejava, praticando o budismo e o sintoísmo, foi encontrá-la no convívio com as Franciscanas Missionárias de Maria.

—

Escrevia uma religiosa que ficara leprosa em Ducos, uma das ilhas das imensidades do Pacífico: "Desde já ofereço a Deus a horrorosa perspectiva de ver meu corpo inchar-se e apodrecer. Nada disto me inquieta. Quando receberdes a notícia de minha morte, podereis cantar um "Te Deum" solene na capela onde tantas vezes rezei".

—

Outra religiosa carregava no avental flores lindas para a capela. Caiu-lhe ao chão uma medalha. Ao querer um visitante pegá-la, com serenidade respondeu a religiosa: "não a pegue, sou leprosa".

—

Quatro franciscanos chineses estão frequentando em Valencia (Espanha) as aulas de teologia, por haverem os comunistas chineses fechado todos os centros de formação religiosa.

—

Está dando o mais completo êxito a formação de monjas indígenas na Uganda. Há 931 professas e 243 noviças.

—

Por concessão especial da Santa Sé, Mons. Yu-Pin, arcebispo de Nanquin, autorizou os seus sacerdotes a celebrarem a santa missa enquanto durarem as presentes circunstâncias, sem paramentos nem outros sinais exteriores. A santa missa poderão celebrá-la estando os padres e fiéis ao redor de uma mesa ,como si fosse para tomar uma refeição.

POUCA GENTE NA SANTA MISSA

O sr. Bispo de Jaén, na Espanha, numa instrução pastoral sobre a santa Missa, perguntava: "Por que assiste tão pouca gente, em dias de semana, à santa Missa?" E respondia: "Por apatia, ignorância e frouxidão".

Certamente é bem triste contemplar, em muitas paróquias, o sacerdote quase sòzinho na igreja a celebrar o santo sacrifício, em dias da semana.

Nas ruas vêem-se tantos conversando, discutindo, perdendo o tempo...

Santo Afonso de Ligório, doutor da Igreja, afirma "nada haver mais excelso nem mais valioso do que o sacrifício eucarístico".

"A honra de celebrá-lo, diz Kempis, não se concede aos anjos do céu; sòmente o podem fazer os sacerdotes do Altíssimo."

São Francisco de Sales chamava a este soberano sacrifício " o sol das devoções espirituais, alma da devoção e vida da piedade", recomendando a assistência cotidiana. Importemo-nos mais com a santa missa. Os tesouros que ganhamos são infinitos.

CONSAGRAÇÃO DE FAMÍLIAS AO I. CORAÇÃO DE MARIA

CAMPINAS — Joel Carlos Santa Eulália e Mercedes Mendonça Santa Eulália. — Demétrio Abrahão e Clara Donegá Abrahão. — Fernando Stecca e Tereza Comaprini Stecca. — Celestina Ferreira Pires e Lídia Ferreira Pires. — Joana Ribeiro Negrão. — Angelo Forti e Elvira Forti. — Dante Gabriel Martins e Mariana Funari Martins. — Carlos Enz e Justina Caturegli Enz. — José Mantelato e Ida Gallo Mantelato. — Manoel Moreira Dias e Maria Dias da Silva. — João Caturegli e Selica Prosperi Caturegli. — Antônio Silveira Palma e Sebastiana Pires Palma. — Magdalena Galli. — Eduardo de Andrade e Ana Luiza Nogueira de Andrade. — Hermínia Rodrigues de Camargo. — Salvador Lemes e Maria Piva Lemes. — Júlio Monteiro e Almerinda de Camargo Monteiro. — Josina Machado. — Valdemar Antunes de Vasconcelos e Lídia Rodrigues Vasconcelos. — Nicolau Fernandes e Laura Fernandes. — Durval Faria e Adélia Sandre Faria. — Sinésia Varanda e Maria Carneiro Varanda. — Ireneu Borghi e Domitila Carneiro Borghi. — José Elias de Sousa Filho e Arlinda Martinelli de Sousa. — Aldo Foresi e Iolanda Camargo Foresi. — Orestes Zambrano e Elisabeth Cagnin Zambrano. — Lauro Lopes Aragão e Elvira Lopes Aragão. — Abel Augusto Dias e Maria R. Dias. — Dino Pioli e Ondina L. Aragão. — José e Maria Sacalforo. — Domingos de Souza e Alzira de Paula Souza. — Lúcia Nogueira e Delfina Nogueira. — Rita Vilela Andrade Lima. — Manoel C. Moura e Risoleta Ribas de Moura. — André Aguirre (fal.) e Emerita A. Aguirre. — José Frigeni e Elivra Frigeni. — José Queridi e Ernesta Queridi. — Nerina Almeida Toledo. — Antônio Teixeira e Augusta Teixeira.

ITÁPOLIS — Vitório Rodrigues e Antônia de Freitas Rodrigues.

COMUNISMO PRÁTICO

O líder comunista belga Marteau casou-se com uma viúva septuagenária, vinte anos mais velha o que ele, mas muito rica. Os comunistas tomaram parte no casamento e esperavam a distribuição dos campos, fazendas e demais fabulosas riquezas pertencentes à nubente.

Porém, o sr. Marteau preferiu ficar com todos os depósitos de dinheiro, com os latifúndios e grandes propriedades, e deixou os demais comunistas chuparem pau seco.

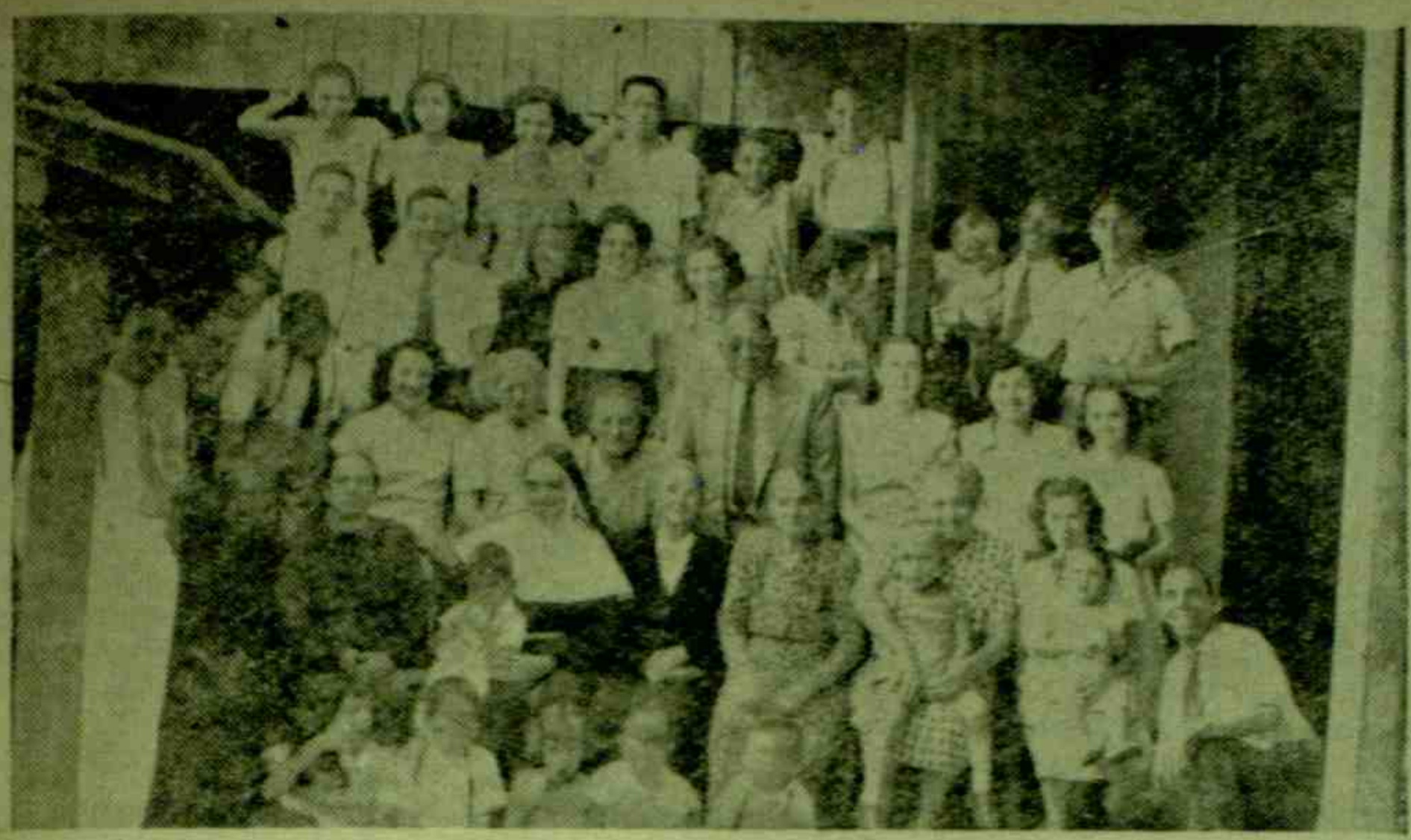

VILA TIBÉRIO (Ribeirão Preto). — Família de D.ª Rosa Sampaio, favorecida pelo I. Coração de Maria.

É possível conciliar catolicismo e espiritismo?

É frequente encontrar quem se diga espírita e ao mesmo tempo católico. Muitos são os ingênuos que, de boa fé, aceitam estas duas doutrinas, como se não houvesse contradição entre ambas. Uma análise menos superficial destas ideologias mostra claramente que elas são irreconciliáveis.

O primeiro ponto em que nos baseamos para esta afirmação é a palavra do clero brasileiro. O nosso episcopado proibiu expressamente aos católicos qualquer colaboração com o Espiritsimo. Que pode um espírita alegar contra esta atitude? Não poderão nossas autoridades eclesiásticas defender seus fiéis de uma sociedade com reuniões fraudulentas, onde a Religião é atacada?

Além disso, o princípio básico do espiritismo é fundamentalmente contrário ao Dogma católico. É doutrina infalível da Igreja que a alma humana, após a morte do Corpo vai para o Céu, Purgatório ou Inferno; e aí não mais estabelece contacto com o mundo terreno. Ao contrário, o espírita afirma que ela volta à Terra em suas misteriosas reuniões. E este é o motivo que mais atrái homens para o seio do espiritismo: falar com parentes falecidos. Não é isto suficiente para um católico combater esta ideologia?

Também a reincarnação, aceita pelo espiritismo, é inaceitável para um cristão. Conforme a Sagrada Escritura, é o homem julgado conforme suas obras. Ora, cada um deve, pela contrição e pela penitência, do seu mau caminho converter-se a Deus. Inúmeras vezes somos exortados a este processo de conversão que se opera pelo arrependimento e pela expiação de nossas faltas. Tudo isto fica sem sentido no espiritismo; pois como poderá o homem arrepender-se de atos cometidos em outra vida?

Se a reincarnação fosse verdade, como explicar que um fato tão importante nunca foi mencionado, nem com a mínima alusão, na Sagrada Escritura? Jesus Cristo, o mestre da verdade, teria se calado e nos escondido um dos mais estupendos fatos da nossa existência? Quem lê a vida de Jesus Cristo deve concordar conosco que Jesus Cristo não sabe nada acerca de várias existências nossas; e isto por um fato muito simples, porque ela é uma ilusão, uma quimera, uma invenção do espiritismo.

E ainda temos os péssimos efeitos das reuniões espíritas. Toda a sociedade deve ser grata à Igreja pelo combate ao espiritismo, pois é notório que ele é a mais fácil estrada para a loucura. Decisivos são os dados do Dr. Xavier de Oliveira (1) que define o espiritismo "loucura epidêmica que ora devasta a humanidade". No pavilhão de observações da assistência a psicopatas, uma nova pergunta foi introduzida no questionário da anamnese que ali se faz cotidianamente dos enfermos entrados: "qual o centro espírita que frequenta?" Em cerca de 90% dos casos, a resposta é afirmativa.

Algumas linhas depois, o ilustre psiquiatra escreve que "após a sífilis e o alcool, é o espiritismo o terceiro fator de alienação mental no Rio de Janeiro. Pode um católico prestigiar esta verdadeira degradação do homem?

Façamos votos para que seja compreendida perfeitamente a funesta influência do espiritismo; lutemos por esclarecer os católicos e o povo em geral contra esta farça. Só assim teremos esperanças de ver diminuir no Brasil este pernicioso inimigo da sociedade e da verdade. (ANCR)

Plinio Xavier da Silveira

(1) Xavier de Oliveira, "Espiritismo e loucura".

Do Brasil

Informa-se que o sr. Presidente da República e o Cardeal Câmara convidarão o Cardeal Spellman para visitar o Brasil.

*

A Comissão Paulista Arquidiocesana do Ano Santo está preparando a primeira peregrinação para a abertura da Porta Santa, que será em 24 de Dezembro.

*

Celebrou-se em Salvador, sob a presidência de Mons. Leovigildo Franca, coronel capelão, a IV Semana Nacional dos Capelães Militares, que reúnem os sacerdotes em serviço no Exército, na Marinha e na Aeronáutica.

*

Brevemente estará feita a nova lei de nacionalização.

*

Comemorou-se o centenário de Joaquim Nabuco, cuja vida fôra devotada aos interesses da Pátria, exercendo reconhecida influência nos destinos sociais, políticos e culturais do País.

*

Estiveram sendo vendidos no Brasil 10 milhões de dólares falsificados.

*

Calcula-se que três milhões de trabalhadores se transferiram do campo para as cidades nos últimos oito anos.

DOS NOSSOS CORRESPONDENTES

Conselheiro Lafaiete

Com a presença do Exmo. e Revmo. D. Daniel Tavares Baeta, bispo auxiliar de Mariana, e com a eficiente colaboração das autoridades municipais, o povo prestou honrosas homenagens ao seu digno pároco, P. José Sebastião Moreira, pela sua elevação ao Canonicato.

Entre as homenagens destacou-se a concentração cívica em frente à matriz.

*

São Francisco do Sul

(Estado de Santa Carina)

Celebrou suas bodas de ouro o casal Gomes Raposo e as bodas de prata o casal Raposo Malburg. As festas foram iniciadas com a santa missa na bela matriz.

Seriedade

A Sagrada Rota Romana, que intervem nos processos matrimoniais, publicou novo volume das suas sentenças.

Faz, aliás, 32 anos que dá conta ao mundo das principais resoluções referentes ao sacramento do matrimônio, sendo essas decisões a maior apologia do cuidado que a Santa Igreja tem para com o sacramento vital da propagação do gênero humano.

O volume agora publicado contém 80 resoluções, delas 29 foram gratuitas pela pobreza dos interessados.

Foram 75 as causas estudadas acerca da nulidade do sacramento, tendo apenas vinte decisões parecer favorável e 55 parecer negativo. Entre as atingidas pela resolução favorável, 17 foram por falta de consentimento, 2 por defeito de forma e 2 por enfermidade mental.

Os apologistas do catolicismo encontrarão nesses conscienciosos e profundos estudos jurídicos das sentenças da Sagrada Rota Romana a melhor defesa da Igreja Católica que em todo momento ao mais severo exame dos fatos alia a mais firme e retilínea conduta doutrinal nos princípios imortais do Direito.

Frente a essa gravíssima e modelar seriedade ergue-se a sistemática incapacidade jurídica dos que, a seu bel prazer, sentenceiam contra o sacramento, pelo desquite ou pelo divórcio, pela separação ou desprestígio moral.

Ainda bem que, em oposição a advocacias e tribunais inconscientes, se levanta vigorosa a voz da Igreja para manter a santidade e indissolubilidade do sacramento e para manter unido o que Deus juntou.

A oração do operário

Frente às asosciações sindicalistas e comunistas de operários norte-americanos, fundou-se, há 12 anos, um associação extrasindical com o nome de Associação de Católicos Sindicais.

Muitos foram os resultados conseguidos na vida americana, com essa novel agremiação operária.

Nada disso queremos, porém, destacar nesta simples informação.

Desejamos apenas informar que a todos os sócios se exige rezarem antes do trabalho a seguinte oração do operário:

"Senhor Jesus, carpinteiro de Nazaré. Vós que fostes trabalhador como eu, dai-me e também a todos os operários do mundo a graça de trabalhar como Vós o fizestes, de forma que quanto fizermos seja em proveito dos nossos companheiros e para maior glória de Deus. Que o vosso reinado venha às nossas fábricas, às nossas oficinas, às nossas casas e às nossas ruas. Dai-nos o pão de cada dia. Que o recebamos sem inveja nem injustiças.

Dai-nos também, operários que somos onerados pelo peso do trabalho, o refrigério de vosso amor. Que nada façamos contra Vós.

Ensinai-nos como vós trabalháveis, a fim de que, aprendendo-o e praticando-o, possamos viver em paz com todos os nossos companheiros de trabalho. Assim seja."

Tomara que aprendessem esta lição e a fizessem própria os operários da nossa Pátria.

—o— As pequenas felicidades cabem nos ninhos pequenos, ao passo que as grandes requisitam grandes espaços.

Biblioteca amena da "AVE MARIA" (31)

— Soledade, responde-me, si fores capaz, por que são os pobres perseguidos e humilhados- Por que me querem fazer de tapete, por que? Calaste! Eu já sabia... Eu também sou humana e tenho coração, portanto, posso dá-lo a quem o queira, não?... É por acaso minha culpa, ter nascido num berço rústico? Dize-o!

Soledade estremeceu, descobrindo o fio da meada: a mudança de conduta de sua colega e a sombra de rancor que tarjava os olhos de Sálvio Douglas.

Como si refletisse em voz alta, a moça falou docemente:

— Hieronides, confia-me o que te aflige!

Esta se retraiu, como a sensitiva. e enxugando as lágrimas, parecia estar arrependida de ter aberto uma réstea do seu coração, sempre fechado aos estranhos:

— Não tenho pesares; sofro porque fui uma tola.

— Conheço-te bastante, par afirmar que uma tolice não te abate.

Com infinito carinho, Soledade conseguiu que a jovem desabafasse.

Ela falou sobre o que se dera entre ela, Flávia e os rapazes.

Sob a veemência da tristeza e das interrogações, a novel confidente sorriu, amargurada:

— Conheço, minha querida, o fel das mágoas que cruciam tua juventude. O maior defeito que apontas é a tua vida, inteligência, e a grande piedade que possues.

— Sou igual a todas as outras mulheres; não tenho culpa, si meu coração palpita diferentemente.

— Eis outra virtude que enciuma corações menos nobres: a modéstia!

— Isto devo agradecer sòmente a Deus... Gostaria de saber porque me humilham os homens, as moças... eu as lastimo e procuro evitá-las.

Soledade fitando Hieronides, como a incutir-lhe a explicação, alterou a voz:

— Ni, o flirt é um caminho perigoso, que ameaça especialmente a mulher: si ela, deixando-se guiar por Deus, resiste, vence o indivíduo sai regenerado e, aos pés do altar, ele a recebe para que reine no seu lar. Ai dela, si cair, porque então se afastará com repugnância, para deixá-la no mais triste abandono. O cavalheiro digno e sério põe acima de tódas as discussões a virtude da mulher. Incapaz de praticar um ato vil, nem mesmo reage à perda da ilusão mais preciosa, e sofre e espera!

— Queres dizer que vivo entre dois tipos de homens?

— A luta será intensa, prevejo. Abandona esses galanteios efêmeros e refugia-te no bom Deus. Não olvides nunca que, salvo exceções, a pureza e a modéstia são pergaminhos dos pobres.

— É justo o que me dizes, Soledade; reza por mim! Eu não quero amar, desconfio do pretenso desinteresse de todos os afetos que me oferecem. Não preciso de mais esse cravo na cruz que recebi!

De rosto entre as mãos, ela chorava o resto do ultraje que recebera.

Depois de remover os vestígios do pranto, a jovem resolveu descer, seguida por Soledade.

Ela também mendigava um carinho e, solitária ,subia penosamente só a encosta sombria da vida, porque não sentia em si as asas de mariposa. A afeição de um homem sempre tem refolhos.

Distribuiram-se mesinhas pelo jardim e assim os hóspedes tomaram chá, encetando logo diversas palestras. Sálvio, deixando Alaide com Sherman, dirigiu-se para o terraço, à procura disfarçada de Hieronides. Ela alí não estava, porém langorosos e entorpecentes se fizeram ouvir os compassos de um "Noturno". A jovem tocava, a pedido de Mirian.

— Que admirável execução! exclamou uma senhora.

— Discordo, disse Flávia, que reconhecera o perfil de sua rival.

— Em geral, a música é sinônimo do sentimento que nos aflige.

— A musicista, agora, deve estar "agoniada", ironizou a víbora.

— D. Darci, conhece por acaso a fábula "A raposa e as uvas"?, concluiu o bancário, imperturbável, aspirando o aroma de uma rosa vermelha.

— Paz, Douglas, já não suporto os toucados, sorriu a senhora.

As gargalhadas não se fizeram esperar, porquanto a loura não era apreciada nesse meio campestre e são.

Atingida, Flávia enrubesceu irada, à procura de uma "revanche". Seu olhar iluminou-se. Vingar-se era o seu prazer.

— Douglas, lembras-te da história sempre real da "gralha que se enfeitara com as penas do pavão"?

Nisto, surgiram à porta os irmãos Corneli. O olhar de Flávia perfurava Ni, exalando veneno. Esta estremeceu, como si a tocasse a cauda de um reptil. Contudo, num prodígio de vontade, ignorou a injúria e ocupou o lugar que d. Darci lhe indicara. O sr. Douglas fez um gesto reprovador. Com muito tato, d. Darci descarregou a atmosfera, falando da guerra que destruia a Europa.

A atitude correta dos dois irmãos foi apreciada por todos. Até Sálvio notou o absoluto autodomínio da jovem Corneli.

As moças descobriram logo um jeito de fazer alguma "brincadeira", que deveria realizar-se logo após o jantar.

(Continua)

Tesouro Musical da "Ave Maria"

MELODIAS MARIANAS

contendo 57 números

1 volume com partitura, Cr$ 30,00
1 volume, só canto, Cr$ 10,00

CANÇÕES CORDIMARIANAS

Contendo 44 cânticos diferentes em louvor do Coração de Maria

Cr$ 50,00

6 opúsculos de 44 páginas, variados cânticos
Cr$ 15,00

NOVO MÊS DE MAIO CANTADO

Cr$ 65,00

Para o porte, cada, mais Cr$ 3,00

Para quem adquirir todo o lote deste Tesouro Musical ficará por Cr$ 170,00, livre de porte.

Além dos cânticos em honra de Nossa Senhora, está à venda um estoque completo de orações, livros, santinhos, medalhas, bentinhos e até capelinhas completas para a Visita Domiciliária do Coração de Maria, com todos os preços bem reduzidos.

A livraria está aberta das 7 às 12 horas e das 14,30 às 18 horas.

RUA JAGUARIBE, 699 (esquina da Rua Martim Francisco)
CAIXA 615 — SÃO PAULO

ENSINO SEM EXPLICADOR

Pelo NOVO MÉTODO DE CORTE "VOGUE", para alta Costura, com 365 figurinos, amplas ilustrações sobre a fazenda e ricamente encadernado por Cr$ 125.00. ESQUADRO numerado "VOGUE", curvo, com escalas de busto, ombros e costas Cr$ 40,00. SUPLEMENTO ILUSTRADO "VOGUE" com mapas e tabelas de medidas Cr$ 25,00. Pedidos pelo reembolso postal para Rio Claro, Rua 6 n. 1322. Caixa Postal 152, Companhia Paulista. Est. de S. Paulo. Matricule-se no Curso por Correspondência da ESCOLA DE CORTE E COSTURA DE S. PAULO. Em 5 meses uma perfeita modista. Cursos de Cortadeira técnica com diploma de contra-mestre ou nos Cursos Especializados com diploma de Professora. Para ensino da Arte e Modas, solicite-nos prospetos.

CURSOS COMPLETOS PARA ALFAIATES, COM DIPLOMA DE CORTADOR TÉCNICO, pelos mais modernos métodos de corte "VOGUE". OUÇA TODAS AS TERÇAS E SEXTAS-FEIRAS, PELA RÁDIO NACIONAL DO RIO DE JANEIRO, das 9,30 às 9,45, o programa da ESCOLA DE CORTE E COSTURA SÃO PAULO.

EXPEDIENTE DA «AVE MARIA»

Em COLATINA, podem entregar as reformas da assinatura da "Ave Maria" à Snrta Edwiges Pavan.

Em NOVA FRIBURGO, a srta. Rosa Maria Spinelli.

Em VALENÇA, Sr. Domingos Chaves.

Em CASSIA, exma. snra D.ª Margarida Puntel.

No RIO DE JANEIRO estão autorizados a receber assinaturas os Missionários do Coração de Maria e a Zeladora D.ª Risoleta Fernandes.

O Sr. Xisto Rodrigues não pode mais receber assinaturas.

Em JUQUIÁ, D.ª Alice Rodrigues Motta.

Em SIDERÓPOLIS (Santa Catarina), o Sr. Alexandre Luppi.

Em AIMORÉS podem entregar ao Rvmo. Frei Afonso e à Senhorita Cecília Aguiar de Oliveira.

ACABA DE SAIR DO PRELO O INTERESSANTE LIVRO

UMA AVENTURA MUSICAL

Mais uma produção valiosa de

Regina Melillo de Souza

Uma novidade da literatura infantil.

Profusão de clichês e belíssima encadernação. — Faça hoje mesmo seu pedido à

PREÇO: Cr$ 30,00

BEATO P. ANTÓNIO MARIA CLARET

História documentada e empresas realizadas durante toda a sua vida. Composta pelo **P. Fernandez, C. M. F.** — 2 tomos ricamente encadernados, com capa dourada, contendo mais de 2.000 páginas de amena e edificante leitura.

À venda na Livraria da "AVE MARIA" pelo preço de Cr$ 465,00, pelo correio. — Pedidos à Caixa Postal, 615.

PARA VIVER TRANQUILO — SEGURO DE VIDA
para Seguro de Vida
PREVIDÊNCIA DO SUL